N°. 8139. NIEUWE AMSTERDAMSCHE COURANT. A°. 1858.

ALGEMEEN HANDELSBLAD.

ABONNEMENTSPRIJS VOOR 3 MAANDEN:
Voor Amsterdam........ƒ 7.50. Voor de overige Steden des Rijks ƒ 8.50.
De Zondags-Editie....... „ 1.50. Afzonderlijke Couranten....... „ 0.10.
Ieder loopend Kwartaal moet voldaan zijn uiterlijk op den 15den der 3de maand.

Maandag 18 Januarij.

UITGEVERS-DIRECTEUREN, GEBROEDERS DIEDERICHS.
Brieven Franco aan het Bureau Handelsblad.

PRIJS DER GEWONE ADVERTENTIEN.
Van EEN tot ZEVEN regels, behalve de 35 c. zegelgeld.........ƒ 1.75.
Iedere regel meerder......................................„ 0.25.
Buitengew. groote Letters, naar mate de ruimte die zij beslaan, à 25 c. per regel.

BUITENLAND.

Engelsche Post.

LONDEN, Donderdag 14 Januarij.

In eene hier gehouden buitengewone vergadering van aandeelhebbers in de Oost-Indische Compagnie, is beraadslaagd over de bij haar ontvangen mededeeling, dat Hr. Ms. gouvernement voornemens is het bestuur over Indie haar geheel te ontnemen en aan de kroon te trekken. Door een der leden is voorgesteld te verklaren, dat deze maatregel strijdig zoude zijn met de regten en privilegien der Oost-Indische Compagnie, gevaarlijk voor de constitutionnele belangen van Engeland en nadeelig voor de veiligheid der Britsche heerschappij over Indie en dat de compagnie zich alzoo met alle constitutionnele middelen daartegen behoort te verzetten. De stemming over dit voorstel werd tot 20 Mei e. k. verschoven.

— Thans zijn nagenoeg alle uitvoerige berigten uit Indië met de laatste Indische mail ontvangen, bekend geworden. Zij geven omtrent den algemeenen staat van zaken geen ander inzigt, dan reeds uit de eerste dépèches, die trouwens zeer uitvoerig waren, opgemaakt kon worden. Over het geheel genomen, zijn de gebeurtenissen minder gunstig dan velen verwacht hadden. Lucknow toch is door den opperbevelhebber ontruimd, omdat hij zich in die vesting niet langer wagen durfde, bij de nadering van een zeer groot leger opstandelingen uit Oude, die tot de meest krijgshaftige bewoners van Azie gerekend worden. Aan generaal Windham is door het contingent van Gwalior eene nederlaag toegebragt, die, ofschoon gevolgd door eene overwinning van den kant der Engelschen, ontegenzeggelijk hare beteekenis heeft, vooral als men daarbij de verliezen in aanmerking neemt, welke de Engelschen geleden hebben. De twee eenige Bengaalsche regimenten, die nog geen deel genomen hadden aan den opstand, zijn thans ook afvallig geworden, zoodat hiermede aan het Beng. leger voor goed een einde gemaakt is, terwijl de post-communicatie tusschen Bombay en Calcutta afgesneden is. Het verdient wel eene bijzondere vermelding, dat de Indische opstand zich vooral kenmerkt door de vele verliezen van Engelsche bevelhebbers. Te Delhi was het proces van den Koning aangevangen, doch het bevestigt zich, dat hem het leven is toegezegd. Dezelfde toezegging heeft ook zijn schoonvader Ahmed-Ali-Khan ontvangen, omdat hij belangrijke staatkundige openbaringen gedaan heeft.

— De *Shipping and Mercantile Gazette* behelst een schrijven van kapt. Daniel Jermyn, waarin hij openlijk zijnen dank betuigt aan kapt. D. H. Bruins, voerende het te Groningen te huis behoorende schoener-galjootschip Stientje Roemeling, van Amsterdam naar Bahia, die hem en zijne equipage op 28 Nov. ll., op 30° 11′ N. Br. en 20° 20′ W. L., redde van het te Gloucester te huis behoorend barkschip Countess of Durham, toen in zinkenden staat verkeerende, daar het 8 voet 5 duim water in het ruim had. De redding werd met groot gevaar en moeite volbragt, hebbende kapt. Bruins vijf uren lang moeten bijleggen. De schepelingen zijn (gelijk reeds is gemeld) door hem op Teneriffe aangebragt.

— De laatst ontvangen New-Yorksche dagbladen behelzen eene telegrafische depèche uit New-Orleans, berigten uit Mexico van den 21sten Dec. inhoudende. Naar luid daarvan was de constitutie van het Mexicaansche gemeenebest omvergeworpen, de wetgevende vergadering en het opperste geregtshof ontbonden en uiteengejaagd en de president Comonfort verklaard tot dictator met onbeperkte magt en met bevoegdheid om eene buitengewone vergadering van volks-afgevaardigden op te roepen. Deze revolutie had den 17den in de stad Mexico plaats gegrepen; het was eene gewaagde onderneming, door den Heer Comonfort beraamd en door den generaal Paez plotseling en zonder tegenstand van de zijde der bevolking volvoerd. Toen de omwenteling tot stand gekomen was, legde de bevolking der hoofdstad openlijk hare blijdschap daarover aan den dag. Slechts weinige personen, en daaronder eenige mannen van aanzien, werden in hechtenis genomen. Een aantal officieren namen denzelfden dag hun ontslag. Vera-Cruz had zich reeds met de nieuwe orde van zaken vereenigd; maar zij scheen in andere gedeelten van het gemeenebest tegenstand te zullen ontmoeten.

— Als eene bijdrage tot de treurige geschiedenis van den slavenhandel kan het volgende voorval dienen, dat aan de *Shipping and Mercantile Gazette* van de Kaap de Goede Hoop, onder dagteekening van 27 Nov., wordt medegedeeld. De Britsche kruiser Sappho bespeurde op de Westkust een verdacht schip en deed zijn best jagt daarop te maken. Doch het water aan de kust was te ondiep. De Sappho zette daarom eene boot uit, om het vlugtende vaartuig aan te vallen. Naauwelijks ontdekte men aan boord daarvan de manoeuvre of men wierp 2/3 der lading, 800 levende negers, over boord en toen de bemanning zag, dat dit weinig baatte, nam zij de toevlugt tot de booten en ontvlugtte aan wal, het schip in den steek latende. Tusschendeks bevonden zich nog 400 zwarten. Van de over boord geworpenen is het aan de helft gelukt al zwemmende het land te bereiken; de overigen verdronken. Het schip werd door de Engelschen verbrand.

Duitsche Post.

WEENEN, 13 Jan. De baron v. Prokesch Osten is eergisteren uit Konstantinopel hier aangekomen en gisteren door den graaf Buol ontvangen, wien hij depèches van zijn vader, den internuntius te Konstantinopel, overhandigde.

— Naar men verneemt, heeft de Heer de Lesseps te Konstantinopel een zeer goed onthaal gevonden en men verwacht, dat de opvolger van Reschid Pacha, de nieuwe grootvizier Aali Pacha, het plan van het Suezkanaal, waaraan Frankrijk zooveel hecht, en dat ook door Oostenrijk als zeer wenschelijk wordt beschouwd, niet zal trachten te belemmeren. De Heer de Lesseps heeft, gelijk te verwachten was, bij den Franschen gezant en ook bij den Oostenrijkschen gezant ondersteuning gevonden. Naar men verzekert, is in dezen de raad gevolgd van Prins Metternich, houdende dat de uitvaardiging van den firman, bij welken de doorgraving van de bedoelde landengte wordt veroorloofd, als eene aangelegenheid van binnenlandsch belang moet worden beschouwd, en dat wel te meer, omdat de Britsche minister, lord Palmerston, in het Britsche parlement openlijk heeft verklaard, de doorgraving te moeten afkeuren, vermits daardoor de belangen van Engeland te zeer zouden worden verkort. Op deze wijze zoude eene voorafgaande onderhandeling met andere mogendheden, betreffende de onzijdigheid van dezen doortogt, als van zelve vervallen.

— De Keizer van Rusland heeft den wensch te kennen gegeven, dat de eeresabel, welke aan den veldmaarschalk Radetzky door Rusland is geschonken, ook in zijn graf nedergelegd werd. De Russische generaal, die de lijkplegtigheid zal bijwonen, heet Burtulin.

— Onze bank heeft zich bereid verklaard, de leening van 16 millioen voor de Theiss-vereeniging tot verbetering van deze rivier voor te nemen.

— De bank heeft voldaan aan het verzoek der kamer van koophandel te Fiume, om de verlegenheid, door het faillissement van het huis Nowak en Martinengo te Marseille bij den handelstand alhier ontstaan, door het bewilligen van een voorschot van 300,000 fl. te hulp te komen.

— Uit Bohemen is onlangs een verzoekschrift bij het ministerie ingekomen, tot het oprigten van eene hypothecaire crediet-inrigting.

— De Pardubitz-Reichenberger spoorweg zal in den loop van dit jaar geopend worden.

— De Prins A. Tortonia heeft aangeboden, aan de hoogeschool te Rome op eigene kosten een leerstoel voor het genezen van krankzinnigen op te rigten en wenscht, dat de directeur van het krankzinnigen gesticht te Ancona tot hoogleeraar worde benoemd.

— Een berigt uit Triëst meldt, dat de bewoners van Yemen (voor wie de nabijheid der Britten een gruwel is) de Porte verzocht hebben, aan de bezetting van het eiland Perim door de Engelschen een einde te maken.

— De Koning van Griekenland zal zich op 18 dezer naar Chalcis begeven. Men verwachtte eene amnestie, bij gelegenheid van de viering des verjaardags van Zr. Ms. aankomst in het rijk.

BERLIJN, 15 Jan. (des Ochtends) Prins Albert van Pruisen is van Dresden hier aangekomen en begeeft zich Zaturdag naar Londen.

— In beide huizen van den landdag zijn gisteren adressen aan den Koning vastgesteld, waarin hem met zijn aanvankelijk herstel wordt geluk gewenscht.

— Op onze sterrewacht heeft Dr. C. Bruhns den 11den Jan. eene nieuwe komeet in het sterrebeeld Andromeda ontdekt.

ZWITSERSCHE GRENZEN, 14 Jan. Van den Heer Agassiz, den uitstekenden Zwitserschen geleerde, zal te Boston eerlang een werk verschijnen over de natuurlijke geschiedenis der Ver. Staten van N.-Amerika.

— De Zuricher hoogeschool viert in April haar 25jarig jubilé.

FRANKFORT, 14 Jan. In de zitting van de Bondsvergadering werd heden rapport uitgebragt door de commissie betreffende de kwestie der staatsregeling van de hertogdommen Holstein en Lauenburg en nam men het besluit nieuwe instructiën af te wachten.

— Men meldt, dat de Keizerin weduwe van Rusland tegen het midden van Februarij te Berlijn zoude komen en tevens verzekert men, dat de Koning van Pruissen voornemens is met de Keizerin zijne zuster eene reis naar noordelijk Italie te ondernemen. Volgens sommige is het doel dezer reis het meer van Como, volgens andere Nizza.

— In verscheidene van onze streken, en in het algemeen in Z. W. Duitschland, is de handel in wild naar Frankrijk zeer toegenomen; vooral worden reeën en hazen in massa over de Fransche grenzen gebragt.

— In de fabriekstad Apolda (groothertogdom Weimar) zijn ten gevolge der finantiële crisis 6 van de eerste firma's aldaar gefailleerd; evenzoo te Stutgard 3 kleine huizen.

Fransche Post.

PARIJS, Donderdag 14 Januarij.

De regering is voornemens de bezoldiging der lagere ambtenaren te verhoogen.

— De raad van state heeft zijne werkzaamheden over het nieuwe strafwetboek voor de marine voltooid. Naar men verneemt zijn aan het door den admiraliteitsraad opgestelde en door den minister van marine ingediende ontwerp, eenige niet onbelangrijke veranderingen toegevoegd. Het zal binnen kort bij het wetgevend ligchaam worden ingediend.

— De Heer E. Pereire loochent, ook namens den Heer Eichthal, het berigt, dat zij bij het crédit mobilier eene leening van 12 millioen hebben aangegaan. Hij zegt wijders, dat sedert 37 jaren, dat hij en zijn broeder zaken te Parijs maken, zij nimmer een bon of wissel accepteerden of onderteekenden, en dat hunne handteekening nimmer aan de bank is gepresenteerd noch als gérant, noch als afgever of acceptant. Ten bewijze van het weinige geloof, dat de vele nopens hen vooral in Duitschland verspreide geruchten verdienen, deelt hij mede, dat men hem eene depèche uit Weenen van 13 Jan. heeft vertoond, meldende, dat den 12den het gerucht was verspreid, dat de Heer Pereire was overleden.

— De laatste berigten uit Engelsch-Indie worden hier over het algemeen als niet gunstig voor de belangen van Groot-Brittannie beschouwd. Het ontgaat de aandacht niet, dat de clericalen zich hier te lande blijkbaar verheugen over de bezwaren, met welke Engeland in Azie te kampen heeft, en dat, onder anderen, het ultramontaansche hoofdorgaan *l' Univers* zich bij voorkeur beroept op een te Dublin uitkomend dagblad, hetwelk zich openlijk ten gunste der opstandelingen verklaart, derwijze, dat het in de wandeling bestempeld wordt met den bijnaam van: „de Iersche Cipayer" (Irish Sepoy). Volgens het *Journal des Débats* is dat dagblad een merkwaardig voorbeeld van de vrijheid der drukpers in Ierland en Engeland; spreekt het over de Indische aangelegenheden in den geest van *la Gazette de France*, en komt het er bij elke gelegenheid onbewimpeld voor uit, dat het de vernietiging van de Engelschen in Indie vurig wenscht en ook voorziet. De *Times* zegt van dit artikel, dat het daarvan slechts gewaagt, even als men een vleermuis boven zijne deur vastspijkert. Het blad *l' Univers* evenwel beroept zich op dat artikel, als behelsde het de zuivere waarheid.

— In de aanstaande maand Maart zal een Fransch oorlogschip de reis naar Japan aanvaarden, om den voor dat rijk bestemden consul-generaal naar de plaats zijner bestemming Simoda over te brengen. De geschenken van Keizer Napoleon III aan den Keizer van Japan, zullen met dezelfde gelegenheid verzonden worden. De verhouding van Japan tot de Europesche mogendheden wordt in dezelfde mate vriendschappelijker, als de betrekkingen tot China koeler worden, en de onlangs in de *Pays* medegedeelde maatregelen van het hof van Jeddo en de benoeming van een Prins van den bloede tot commissaris voor al de buitenlandsche aangelegenheden, geven duidelijk te kennen dat het zoo langen tijd gesloten rijk van Japan, eindelijk voor de Europesche beschaving opengesteld zal worden.

— Het jongste dagblad van Napels, van 12 Jan., eindigt nog niet met de beschrijving der rampen, die bij de aardbeving in de Napelsche provincien hebben plaats gehad.

— De Sardinische kamer van afgevaardigden heeft in hare zitting van 11 Jan. de beraadslaging over de geloofsbrieven voortgezet. De afgevaardigde Moid heeft hevig geklaagd, dat de linkerzijde met welgevallen de beraadslagingen rekt; ook nog andere klagten werden geuit, doch door de regterzijde met kracht bestreden.

— Uit Turijn schrijft men, dat de stoomboot San Bernardino, den 9den Jan. tusschen Belgrado en Stresa wegens den digten nevel een barkschip met 6 personen in den grond geboord heeft.

— Spanje zal met 4000 man aan de expeditie naar Cochin-China deelnemen.

— De deputatie, belast om aan de Koningin van Spanje het adres van antwoord op de troonrede aan te bieden, bestaat uit de HH. Collantes, Hurtado, Nocedal, afgevaardigden, en de HH. Valgornero, Olivan, Pezuela, senatoren.

— De gérant van het blad *Chroniqueurs Parisiens* werd gisteren door de correctionnele regtbank tot 200 frs. boete, 14 dagen gevangenschap en 500 fr. schadeloosstelling veroordeeld, wegens laster ten aanzien van den Hertog Karel van Brunswijk.

— Men kent thans de oorzaak der ontploffing in de kerk St. Sulpice. Het einde der buis, waardoor de stoom loopt, was door de koude digt gevrozen; de stoom zocht een uitweg en de ontploffing had plaats.

— De Heer E. Seurre, beeldhouwer, vroeger door de academie van beeldende kunsten bekroond, is overleden. Hij heeft het standbeeld van Napoleon I vervaardigd, dat boven de zuil op het plein Vendôme prijkt.

Belgische Post.

BRUSSEL, Vrijdag 15 Januarij.

Heden zijn vijf Engelsche rijks-stoomschepen in de haven van Calais aangekomen om, namens H. M. Koningin Victoria, den Prins en de Prinses van Pruisen, benevens de verdere Pruisische Prinsen, welke zich naar Londen begeven, aan boord te nemen en hen naar Dover over te brengen. Z. M. Koning Leopold en de beide Belgische Prinsen zullen Zondag te Calais aankomen, en den volgenden ochtend naar Dover oversteken.

BINNENLAND.

AMSTERDAM, Zaturdag 16 Januarij.

Onze lezers weten, dat wij geene vrienden of bewonderaars zijn van den thans in Frankrijk heerschenden regeringsvorm. Wij gelooven niettemin, dat alle weldenkenden, tot welke politieke kleur zij ook mogen behooren, reden hebben zich te verheugen, dat de moordaanslag tegen Keizer Napoleon III is mislukt, niet alleen uit een zedelijk oogpunt, omdat sluipmoord onder alle omstandigheden en tegen wien hij ook moge ondernomen of volbragt zijn, eene afschuwelijke daad is, maar ook uit een staatkundig oogpunt. Het is immers aan geenen twijfel onderhevig, dat, indien de Keizer gevallen ware, en zij, onder wier leiding de moordaanslag ondernomen is, aan het roer gekomen waren, Frankrijk op nieuw aan regeringloosheid zoude prijs gegeven zijn, en het overige Europa daarvan in meerdere of mindere mate den terugschok zoude ondervonden hebben. Ook nog in een ander opzigt is het te betreuren, dat de moordaanslag ook slechts beproefd is. Wij hebben de stellige overtuiging, dat het tegenwoordige regeringstelsel in Frankrijk *op den duur* niet is vol te houden. Indien de Hemel aan Keizer Napoleon wijsheid schenkt, zal hij dit ook inzien, en moet dit bij hem de geneigdheid opwekken, om de kluisters, waaronder het land zucht, langzamerhand te verligten en den terugkeer tot gematigde vrijheid en de ware constitutionele monarchie voor te bereiden. Maar daartoe is rust, diepe rust noodig en de jongste aanslag op het leven des Keizers heeft het uitzigt op eenige verbetering in den inwendigen staatkundigen toestand van Frankrijk, weder voor geruimen tijd verijdeld.

Z. M. heeft benoemd tot gewoon hoogleeraar in de regtsgeleerde faculteit aan de hoogeschool te Groningen, den Heer Mr. B. J. Gratama, referendaris bij het departement van justitie; tot buitengewoon hoogleeraar in diezelfde faculteit aan die hoogeschool, den Heer Mr. O. v. Rees, advocaat te Utrecht.

Bij Zr. Ms. besluiten van 23 Dec. 1857 zijn als consuls erkend de Heeren G. H. H. Vaupel en M. Jesurum, de eerste van Mecklenburg-Schwerin te Batavia, en de tweede van de Ver. Staten van Amerika op Curaçao.

Blijkens eene mededeeling van Zr. Ms. gezant te Petersburg, heeft het Russische depart. voor den buitenl. handel de volgende bepalingen omtrent de toepassing van het tarief openbaar gemaakt:

1. De kussen-overtrekken van katoenen stoffen zijn aan dezelfde regten onderworpen als de stoffen, waaruit die overtrekken vervaardigd zijn.
2. Geweven dekens van alle soort, niet genaaid, hoewel gezoomd, betalen dezelfde regten als de stoffen waaruit zij zijn vervaardigd; genaaide dekens daarentegen, van welke stof ook vervaardigd en al of niet gevoerd en gewatteerd, worden gelijk gesteld met gemaakte kleederen en linnengoed, en onderworpen aan een regt van 35 pCt. der waarde.
3. Houten pennen voor schoenmakers en kopervijlsel zijn vrij van inkomende regten.
4. Olijfolie in aarden, tinnen en andere vaten, behalve in tonnen, betaalt een inkomend regt van 2 R. 40 kop.
5. De zeebeeren-vellen, welke van buiten 's lands onder de benaming van zeehonden-vellen worden ingevoerd, moeten in de declaratien als zeebeeren-vellen worden aangegeven en zijn onderworpen aan een regt van 60 kop. per pond.

De werkzaamheden in het genootschap *Felix Méritis* zijn voor de volgende week geregeld als volgt: Afdeeling Natuurkunde (Dingsdag), verhandeling van den Heer J. van Gogh, uit Utrecht, over de Reddingbooten. Afdeeling Koophandel (Donderdag), verhandeling van den Heer S. Cool, over de vraag: Is er vooruitgang op te merken in den toestand der Armverzorging? Daarna gemeenzaam onderhoud naar aanleiding van het gesprokene. Afdeeling Muzijk (Vrijdag), Achtste Concert. Afdeeling Letterkunde (Zaturdag), twaalfde Voorlezing van den Heer Dr. L. S. P. Meijboom.

Laatstleden Dingsdagavond is te Haarlem een persoon uit de Haarlemmer-Meer gevankelijk aangebragt, die beschuldigd werd van zijn eigen zoontje te hebben vermoord. Dien ten gevolge zijn de Heeren Mrs. Vernée, subst.-offic. van justitie en de Moraaz Imans, regter-comm., met den beëedigden klerk ter griffie en vergezeld door een deskundige, derwaarts vertrokken, en met het lijk van den verslagene terug gekomen, waarop de lijkschouwing heeft plaats gehad, die, volgens geruchten, de blijken heeft opgeleverd, dat de moord op eene afschuwelijke wijze moet hebben plaats gehad.

Men zal zich herinneren, dat ten vorigen jare en vroeger herhaaldelijk in deze courant is melding gemaakt van de doorvaartgelden, door de gemeente Arnhem geheven aan de schipbruggen bij die stad en te Westervoort. Men verneemt thans, dat ook de Minister van Binnenlandsche Zaken die heffing als geheel in strijd met de wet beschouwt. Desongeacht liet men deze zaak in *statu quo*, zoodat van wege het Ministerie nu wederom ernstig is aangedrongen op de afdoening derzelve. De kwestie, of de bruggelden door bedoelde gemeente nog altijd ingevorderd wordende, af of niet tot de gemeente-belastingen behooren, is ook nog niet uitgemaakt.

Onlangs is melding gemaakt van een bevreemding wekkenden damp, welke uit een stuk gronds, onder Aarlanderveen, was bespeurd. Bij onderzoek is gebleken, dat dit verschijnsel niets buitengewoons is geweest, en dat de bedoelde damp, uit den veenachtigen grond opgerezen, alleen als een gevolg van de warmte van den afgeloopen zomer, beschouwd moet worden.

* 's GRAVENHAGE, 16 Jan. De Fransche gezant heeft het corps diplomatique uitgenoodigd tot bijwoning van een plegtig *te Deum*, dat morgen ten 11¾ ure zal gezongen worden.

— De regering heeft de mededeeling ontvangen, dat Pruisen de aansluiting onzer spoorweg aan zijn spoorwegnet toestaat.

UTRECHT, 14 Jan. Volgens eene bij ons ontvangen mededeeling moet er in den afgeloopen nacht onder de gemeente Doorn, en wel op de buitenplaats van den Heer Stuart, terwijl deze afwezig was, een brutale diefstal zijn gepleegd. De roovers zoo men vermoedt slechts twee in getal, moeten zich van al wat aan kostbaarheden voor de hand was, hebben meester gemaakt; zelfs moeten zij zich een horologie hebben toegeëigend, dat zich in de slaapkamer eener dame, die in het nabijstaande ledekant meer dood dan levend wakende lag, op eene nachttafel bevond. Na den gepleegden diefstal hebben twee personen, die men vermoedt de dieven te zijn, met den nachttrein op het station Driebergen plaatskaartjes genomen tot Amsterdam, doch moeten deze zich reeds op het station Utrecht verwijderd hebben. Onze policie doet ijverige nasporingen om de dieven op het spoor te komen.

ZUTPHEN, 15 Jan. Gisteren avond omstreeks 10 uur is de schipbrug over den IJssel onder de last van een kolenwagen bezweken. Naar het ons voorkomt is de lage waterstand, waardoor de schepen op het drooge liggen, hiervan voornamelijk de oorzaak. De brug lag met een sterk doorgezakten boog, waardoor bij het onwillekeurig snelle afrijden, de wagen uit het stuur geraakte en op zijde door de leuning tegen een juk stootte, dat in de schepen geplaatst is en waarop de brug rustte. Door het breken van dat juk zakte de brug aan de eene zijde door, waardoor de balken die aan het hoofd bevestigd zijn uitschoten, en natuurlijk al wat daaraan bevestigd was medesleepten. Twee brugschepen zijn onbruikbaar geworden, terwijl een derde zwaar beschadigd is; ofschoon de voerman met wagen en paarden naar beneden stortte, heeft hij geen letsel bekomen. Dezen morgen heeft men een gedeelte van het gruis geborgen en het corps pontonniers is ijverig bezig, het vernielde gedeelte van de brug op te ruimen, ten einde die spoedig te herstellen. De passage geschiedt met de pont.

APELDOORN, 14 Jan. In den afgeloopen nacht heeft men alhier, ten huize van den notaris M...... trachten in te breken. Hoewel het reeds zeer laat was, was de Heer M...... nog niet te bed en bemerkte dus al spoedig wat er gaande was. Nadat de dieven al de deuren, door middel van houtschroeven en nieuwe touwen, behoorlijk hadden verzekerd, togen zij aan het werk, beginnende met het induwen eener ruit der slaapkamer en het uitboren des paneels van een der luiken, zich daarbij volstrekt niet storende aan het geroep des huisheers. Toen evenwel de noodbel werd geluid, liet men het boos opzet varen, en waren de dieven verdwenen toen de omwonende buren tot hulp kwamen opdagen. Bij onderzoek is het gebleken, dat de ingeboorde gaten dezelfde afmeting hebben als die, waardoor men onlangs het slot der huisdeur van de weduwe G.... trachtte te openen.

* LEEUWARDEN, 15 Jan. Dezer dagen is in eene buitengewone vergadering van het departement Baard c. a. der maatschappij tot Nut van 't Algemeen aan Antje Greijdanus, huisvrouw van G. Kuipers, te Huins, de Zilveren Eere-medaille uitgereikt, haar door het hoofdbestuur toegekend, wegens hare opoffering, moed en trouw, betoond jegens den Heer J. van Loon Jz., bij wien zij in dienst was, tijdens een ontzettende brand in den nacht van den 23sten Junij des vorigen jaars, diens fabriek en woonhuis in weinig tijds vernielde, terwijl die eigenaar en haar man beide afwezig waren.

* MIDDELBURG, 13 Jan. Daar ook de Heer A. A. Fokker de op hem uitgebragte benoeming tot lid der plaatselijke school-commissie niet heeft aangenomen, is door den gemeenteraad heden in zijne plaats benoemd, de Heer Mr. D. A. Berdenis van Berlekom; wanneer deze zich de op hem uitgebragte keuze laat welgevallen, dan is de alhier uit *negen* leden bestaande nieuwe school-commissie voltallig.

(VERVOLG DER BERIGTEN ZIE BLADZ. 5.)

ADVERTENTIEN.

Getrouwd: H. E. LAMBERT, *Sous-Prefect, te Toul (Frankrijk)*,
MET
S. ENTHOVEN.
's GRAVENHAGE, den 14den Januarij 1858.
(901) *Eenige Kennisgeving.*

Getrouwd: G. J. STOETE en G. GIJSWIJT.
GRONINGEN, 14 Januarij 1858. (902)

KAAP DE GOEDE HOOP, 25 November 1857.
Getrouwd: W. J. VAN DE VEN en C. S. LEIBBRANDT, Wed. den Wel-Ed. Heer J. H. VOS.
Eenige Kennisgeving. (946)

PHAETON, residentie BEZOEKIE, den 12den November 1857, beviel voorspoedig van een *ZOON*, W. C. VAN DER NIEPOORT, geliefde Echtgenoot van A. L. VAN DER MOOLEN. (910)

Op den 9den December 1857 overleed te AMSTERDAM, Vrouwe JOHANNA JOSINA DOROTHEA ROMSWINCKEL, hartelijk geliefde Echtgenoote van den Wel-Edel Gestr. Heer S. DIK Cz., Ingenieur 1ste Klasse, Chef van den Waterstaat te SAMARANG, diep betreurd door haren Echtgenoot, eenige Dochter en verdere betrekkingen. (898)

Heden overleed alhier, in den ouderdom van circa 93 Jaren, JOSEPH KÖTSCHER. Wij betreuren in hem het verlies van een achtingswaardig man, die gedurende een tijdperk van ruim 57 Jaren, met ijver en trouw bij ons werkzaam was. (876)
AMSTERDAM, 10 Januarij 1858. G. BLANCKE & ZOON.

Heden overleed tot mijne diepe droefheid, mijn geliefde Echtgenoot MARGARETHA CORNELIA SLAAP, in den ouderdom van Zeven en Zestig Jaren, waarvan wij er ruim Vijftien door den Echt waren vereenigd. J. B. D. BRUNEGRAFF.
AMSTERDAM, 14 Januarij 1858.
Strekkende deze tot Algemeene Kennisgeving zoo binnen als buiten deze Stad. (943)

Heden overleed, in den ouderdom van ruim 66 Jaren, onze Geachte Zuster en Behuwdzuster MARIA FREDERIKA KERKHOFF.
AMSTERDAM, 14Januarij 1858.
J. D. VAN KLINKENBERG,
A. C. VAN KLINKENBERG, KERKHOFF.
G. M. LEJAIJ,
(954) WED. D. J. KERKHOFF.

Heden overleed onze innig geliefde Moeder CRISTINA HATTERMAN Weduwe JAN DE RUIJTER, in den Ouderdom van bijna Zes en Zestig Jaren.
Amsterdam, 14 Januarij 1858.
J. DE RUIJTER.
M. G. DE RUIJTER. (962)

Heden werd ons Kinderlijk hart diep getroffen, daar het den Almagtigen God behaagde onzen voor ons zoo dierbaren Vader en Behuwdvader den Wel-Edelen Heer JOHANNES HACKVORT, Ridder der Orde van het Legioen van Eer, tot zich te nemen. Hoe zwaar die slag ons allen treft, zullen allen beseffen, die den Overledenen in zijn werkzaam leven gekend hebben.
AMSTERDAM, 14 Januarij 1858.
D. G. DE KOCK.
E. DE KOCK GEB. HACKVORT.
W. P. HOLTERMAN.
A. M. HOLTERMAN GEB. HACKVORT.
D. HACKVORT. (961)

Heden ontsliep, in den ouderdom van circa 93 Jaren, onze geliefde Vader JOSEPH KÖTSCHER, diep betreurd door zijne eenige Dochter en Behuwdzoon en Kleinkinderen.
D. DE LIGTER,
M. DE LIGTER,
(877) GEB. M. KÖTSCHER.

Heden overleed tot onze diepe droefheid, op den Huize *het Toorentje* alhier, in den ouderdom van ruim 78 jaren, onze waarde Vader en Behuwdvader de WelEdele zeer Geleerde Heer BENJAMIN EGBERTUS CORNELIUS SEIGNETTE, oud Med. et Art. Obst. Doctor.
NIEUWER-AMSTEL, 15 Jan. 1858. E. A. C. SEIGNETTE, *M. D.*
(949) *Uit aller naam.*

Heden overleed op Vechtoever te Maarseveen, na het ontvangen der H.H. Sacramenten, de Wel-Edele Heer PIETER VAN CRANENBURGH Commandeur van de Orde van den H. Gregorius den Groote.
MAARSEVEEN, den 12den Januarij 1858. (773)

Heden overleed mijne dierbare Echtgenoot en mijner Kinderen zorgdragende Moeder TRIJNTJE SIJPESTEYN, in den ouderdom van circa 51 Jaren.
WORKUM, 13 Januarij 1858. N. HOUWINK.
Eenige Kennisgeving. (826)

Op den 15den Januarij 1858 is te GOOR in den ouderdom van bijna Vijftig Jaren overleden, onze geliefde Broeder en Behuwd-Broeder de Heer GEORGE PIETER MATTHES.
AMSTERDAM, 16 Januarij 1857. GERARD H. MATTHES.
Uit aller Naam.
Eenige Kennisgeving. (915)

Voor de menigvuldige bewijzen van deelneming, ons betoond bij het overlijden onzer waarde Tante en Behuwd-Tante Mejufvrouw C. E. CRAMER, Weduwe den Heer H. VAN DOMSELAAR, brengen wij, ook namens onze Broeders en Zusters, onzen hartelijken dank. (914)
AMSTERDAM, 16 Januarij 1858.
A. G. VAN ELDEN.
C. E. VAN ELDEN, CRAMER.

Langs dezen weg betuig ik mijn' opregten dank aan allen, die mij hunne belangstelling toonden bij het overlijden mijner lieve WILLEMINA.
DEN HELDER, 16 Januarij 1858. WED. W. JULIUS, MUNNIK. (916)

ALGEMEENE BEGRAAFPLAATS
TE AMSTERDAM.

Tot het ontvangen der INSCHRIJVINGEN in de **GELDLEENING** ten behoeve der **ALGEMEENE BEGRAAFPLAATS** te AMSTERDAM, overeenkomstig het uitgegeven Plan en de Voorwaarden, wordt gevaceerd ten Kantore van den Notaris F. W. FABIUS, op de Keizersgracht bij het Molenpad, van Maandag 18 tot en met Donderdag 21 Januarij aanstaande van des Morgens 10 tot des Namiddags 2 ure.

De Voorwaarden der **LEENING**, benevens nadere inlichtingen zijn te bekomen ten Kantore van voornoemden Notaris, alsmede bij den Concessionaris L. VALK, op de Heerengracht bij de Wolvenstraat en den Advocaat Mr. M. J. DE LANGE, op de Leidschegracht. (528)

MAATSCHAPPIJ
VOOR MEEL- EN BROOD-FABRIEKEN,
TE AMSTERDAM.

De **ALGEMEENE VERGADERING** van **AANDEELHOUDERS** in bovengenoemde MAATSCHAPPIJ zal worden gehouden op Dingsdag den 19den Januarij 1858, des Voormiddags ten Eén Ure, in het Lokaal DILIGENTIA, in de Kalverstraat alhier, om overeenkomstig Art. 25 der Statuten, eene commissie te benoemen tot nazien en goedkeuring van den **BALANS** en het uit te deelen **DIVIDEND.**

Volgens Art. 21 der Statuten, worden de Deelhebbers, om toegelaten te worden, verzocht hunne Aandeelen mede te brengen.

Tevens wordt berigt, dat tot de betaling van de Renten, verschuldigd voor vervroegde Stortingen, gedurende de maand Januarij e. k. zal worden gevaceerd des Dingsdags en Donderdags van 10—12 Ure, aan het Kantoor der Maatschappij, op de Vijzelgracht.
AMSTERDAM, 30 December 1857. De Directeur,
(897) **F. F. BRUYNING.**

To be sold by Auction at the London Commercial Sale Rooms, Mincing Lane, London, on Thursday, January 21st. 1858, by WILLIAMS COOPER & C°.,

the following GOODS:

16 Cases **HAVANA CIGARS.**
98 Bales **HAVANA TOBACCO.**
78 " " D°. (Damaged.)
508 " **MANILLA** D°.
59 " " D°. (Damaged.)
294 " **PARAGUAY** D°.
122 " " D°. (Damaged.)
10 " **TURKEY** D°. (739)

HOLLANDSCHE
MAATSCHAPPIJ VAN LANDBOUW.
AFDEELING AMSTERDAM.

VERGADERING in het *WAPEN VAN AMSTERDAM*, op DONDERDAG 21 JANUARIJ 1858, des Namiddags ten Twee Ure, waarop aan de Beoordeelaars en aan de Bekroonden op de 10de Tentoonstelling der Maatschappij de PRIJZEN zullen worden uitgereikt.
De Secretaris der Afdeeling,
(917) **J. P. SIX.**

AGENTEN.

EEN COMMISSIONNAIR IN HET KOLONIALE VAK, vraagt **SOLIDE AGENTEN** in de voornaamste Steden des Rijks. Soliditeit en bekendheid in het Vak zijn hoofdvereischten. Adres Franco onder Lett. C. P., bij FELDERHOFF & VAN BERCK COLENBRANDER, Kantoor-, Boek- en Papierhandelaars, Rcestraat te Amsterdam. (808)

In het jaar 1800 Acht en Vijftig, den Dertienden Januarij, ten verzoeke van;

1°. Den Heer REMKO TONKES, IJzerkooper te Groningen, in zijne hoedanigheid van Vader en Voogd over zijne Zeven minderjarige Kinderen uit zijn huwelijk met wijlen Mejufvrouw HELENA SMEDES geboren, met name: TITIA HERMINA, REMKOLINA, HENDRIK, HERMINA JACOBA, CATHARINA PETRONELLA JOHANNA, HERMAN en REMKO, en

2°. Mejufvrouw IMMINA JACOBA SMEDES zonder beroep, Echtgenoote van en ten deze bijgestaan en gemagtigd door den Heer CORNELIS VAN WEERDEN ABRESCH, Predikant bij de Hervormde Gemeente te Nieuw Scheemda en aldaar wonende, kiezende woonplaats te Winschoten, ten Kantore van den Heer Mr. J. GOCKINGA, Procureur bij de Arrondissements-Regtbank aldaar, die als zoodanig voor mijne Requiranten zal optreden en occuperen;

Heb ik KLAAS CASPERS BLOUPOT, Deurwaarder bij de Arrondissements-Regtbank te Winschoten, aldaar wonende.

Uit kracht van daartoe door meergenoemde Regtbank op verzoek van mijne Requiranten gegeven, naar eisch geregistreerd, verlof, van den Tweeden September 1800 Zeven en Vijftig.

Gedagvaard:

WILLEM SCHOLTENS, laatstelijk gewoond hebbende te Winschoten, doch wiens woon- of verblijfplaats thans en sedert lang geheel onbekend is.

Om op een termijn van vrije drie maanden, en wel bepaaldelijk op Woensdag den Vijfden Mei 1800 Acht en Vijftig, des Voormiddags ten Tien Ure te verschijnen voor de Arrondissements-Regtbank te Winschoten, alsdan zitting houdende in hare gehoorzaal in het Paleis van Justitie te Winschoten, in Wijk 2, N°. 178.

Ten einde alsdan en aldaar

Aangezien de Gedaagde in het Jaar 1800 en Acht van zijne toenmalige woonplaats Winschoten is vertrokken zonder volmagt tot het waarnemen van zijne zaken afgegeven of order op het beheer daarvan gesteld te hebben, en volgens gerucht naar 's Hage gegaan zijnde, aldaar dienst moet hebben genomen in het leger der Franschen, waarmede hij naar Spanje zou zijn vertrokken, zonder dat sedert zijn vertrek, en dus in bijna eene halve eeuw, van hem of van zijn aanwezen of verblijf eenig het minste berigt is ingekomen;

Aangezien de Eischers, als des Gedaagdes Zusters, Kleinkinder en Kinderen, en als zoodanig geregtigd, om, indien hij overleden mogte zijn, als zijne erfgenamen op te treden en zijne plaats te vervullen in zoodanige nalatenschappen, waartoe hij met hem geroepen zijn, er belang bij hebben, dat de onzekerheid waarin zij nopens des Gedaagdes bestaan verkeeren, plaats make voor die regtszekerheid welke de Wet in gevallen als het onderwerpelijke, aan de hand geeft, te doen blijken van zijn aanwezen, op zoodanige wijze als de Wet verlangt, zullende de Eischers, bijaldien noch de Gedaagde, noch iemand voor hem opkomt, die van zijn bestaan doet blijken, ten dienenden dage daartoe concluderen: dat het hun worde vergund den Gedaagde onafwezig te doen verklaren, voorts te doen hetgene de Wet te doen Dagvaarden, met uitspraak over de kosten.

Ik heb dit Exploit gedaan bij aanplakking aan de hoofddeur van het Paleis van Justitie, alsmede aan het Gementenhuis te Winschoten en voorts een afschrift gelaten aan den Heer Officier van Justitie bij de Arrondissements-Regtbank te Winschoten, sprekende met Z. E. Achtb. in persoon, die het oorspronkelijke dezes met gezien heeft geteekend, terwijl dit Exploit zal worden geplaatst in de *Nederlandsche Staats-Courant* en het *Algemeen Handelsblad*, Dagbladen daartoe aangewezen bij voormelde beschikking.

De kosten zijn buiten de Couranten *f* 7.83½.
(Get.) K. C. BLOUPOT.

Exploit	*f* 0.75
2 Aanplakkingen	" 0.60
Visa	" 0.30
2 Couranten	" 0.60
Schrijfloon	" 3.—
Zegels	" 1.38
Rept.	" 0.10
Registratie	" 1.10½
	f 7.83½

Gezien bij ons Officier van Justitie te Winschoten, heden, den 13den Januarij 1858.
(Get.) FEITH, *Subst.*
(Verder staat) Geregistreerd te Winschoten den Veertienden Januarij Achttien Honderd Acht en Vijftig, deel 40, folio 7, R. C. 5, een blad geen renvooi. Ontvangen voor regt Tachtig Cents . . . . . . *f* 0.80
makende met 38 opcenten ad . " 0.30½
Een Gulden Tien en een Halve Cent *f* 1.10½
De Ontvanger (Geteekend) STORK.
Gelijkluidend met het oorspronkelijk
(895) Mr. J. GOCKINGA, *Procureur.*

SCHOENEN EN LAARZEN
MET
GUTTA-PERCHA-ZOLEN,

kunnen even als gewone Schoenen en Laarzen in alle mogelijke vormen, van verschillende Ledersoorten en andere Stoffen, tot verschillende sterkte en netheid vervaardigd worden; maar de Zolen zijn altijd eenige malen DUURZAMER dan de Lederen, daar zij niet splijten, maar geheel afslijten (terwijl het overschot in betaling wordt teruggenomen) en hunne Reparatie is daarbij spoediger en goedkooper, daar zij op elk gedeelte van de Zool en Hak kan geschieden, en bovendien bevorderen zij de Gezondheid, daar zij door hunne Waterdigtheid en slechte warmtegeleiding het voordeel geven, om, zonder de uitwaseming te beletten, altijd drooge Warme Voeten te geven, zelfs bij nat weder.

PRIJZEN:

ZWARE MANS SCHOENEN	*f* 2.50 het Paar.
HEEREN SCHOENEN	" 3.50 " "
VROUWEN SCHOENEN	" 1.60 " "
KINDERSCHOENEN.	" 1.10 " "

(913) DEPOT Halsteeg, A 242, Amsterdam.

Uittreksel uit eenen brief van den Heer S. G. ZWART, te Gordijk:

„De Revalenta heeft hier in deze environs weder een aantal lijders van borst- en maagkwalen genezen; de meesten echter houden dit liever geheim, slechts enkelen komen mij hunne genezing mededeelen.

Gepasseerde week nog kwam er een man uit Dragten bij mij, en verhaalde, dat zijne vrouw vier jaren lang aan hevige maagpijnen gesukkeld en vruchteloos alle geneeskundige hulp beproefd had. Een aantal geachte personen, die zelven met gunstig gevolg de Revalenta hadden gebruikt, spoorden haar ten sterkste aan, dit middel te beproeven; zij deed zulks en is nu volkomen hersteld; daar haar man echter eene ondergeschikte betrekking bekleedt, durft zij geen attest geven.

Een geacht Rijks-Ambtenaar, mede in deze omstreken, is ook door de Revalenta van eene langdurige maagkwaal genezen, en is mij dit persoonlijk komen vertellen."

De talrijke bestellingen, die wij tegenwoordig op de **REVALENTA** ontvangen, bewijzen hoe weldadig zij werkt op de zieken en kwalen, die door het vochtige, koude weder ontstaan of verergeren en gevoeliger worden: KOORTS, zinkings, hoofdpijn, slijm, zuur, maagpijn, kramp, galziekte, aamborstigheid, hoest, verstoppingen, diarrhaea, slechte spijsvertering, oprispingen, spanning op de maag en eene menigte andere ziekten geneest zij spoedig en met weinig kosten.

De echte Revalenta van de Heeren BARRY DU BARRY & C°., 77, Regentstreet, Londen, wordt verkocht door het **VERKOOPHUIS** en deszelfs Depôts, en zijn de blikken Bussen omwikkeld met omslagen, waarop eene menigte Attesten in de Hollandsche Taal gedrukt staan. (873)

MEN VRAAGT: Een **APOTHEKERS-BEDIENDE**, van de P. G., tegen PRIMO FEBRUARIJ en van goede Getuigenissen voorzien, tegen billijk Salaris, met Kost en Inwoning. Hierop reflecteerende kan men zich adresseren, Brieven Franco onder Lett. O. aan het Bureau Handelsblad. (872)

Passage naar Java.

In den loop der Maand Maart zal uit het NIEUWE DIEP naar BATAVIA vertrekken: Het welbekend snelzeilend **CLIPPER FREGATSCHIP** *NIEUW-HOLLAND*, Kapt. L. TUK. Dit Schip voert een Geëxamineerden Scheepsdoctor en is om deszelfs uitmuntende Inrigtingen in de ruime Campagne voor Passagiers bijzonder aan te bevelen.
Adres bij DE CONINGH & C°., Cargadoors, Binnenkant. (885)

ROTTERDAM-HAVRE.
VOOR PASSAGIERS EN GOEDEREN.

Het **STOOMSCHIP** *ADMIRAAL VER-HUELL*, Kapt. DE BOER, vertrekt naar **HAVRE**, bij Open Water, MAANDAG 25 dezer.

Deze Dienst is in directe verbinding met de Packetschepen van Havre naar New-York en New-Orleans.
Adres bij KUYPER, VAN DAM & SMEER. (951)

STOOMBOOT
OVERFLAKKEE EN GOEDEREEDE.
DIENSTREGELING 1858.

Van MIDDELHARNIS naar ROTTERDAM.
Zondag 17 Januarij, des Namiddags 2½ Ure.
Dingsdag 19 " " Voormidd. 6 "
Vrijdag 22 " " " 7 "

Van ROTTERDAM naar MIDDELHARNIS.
Maandag 18 Januarij, des Middags 12 Ure.
Dingsdag 19 " " Namiddags 1 "
Vrijdag 22 " " " 2 "

Van MIDDELHARNIS naar DORDRECHT.
Donderdag 21 Januarij, des Voormidd. 6½ Ure.

Van DORDRECHT naar MIDDELHARNIS.
Donderdag 21 Januarij, des Namiddags 1½ Ure.

En voorts op de Dagen en Uren, als in de alom verspreide Biljetten is vermeld. (900)

HET NIEUWE WERK
van de Schrijfster van » DE LANTAARNOPSTEKER,"
GETITELD:
MABEL VAUGHAN.

Uit het Engelsch, 2 Deelen in gr. 8°. met twee verschillende Vignetten, ziet heden a *f* 5.70 het licht bij de Boekhandelaars de Wed. L. VAN HULST EN ZOON, te Amsterdam, en is algemeen verzonden. (942)

ELKE JAARGANG VAN 12 N°. — 4 VEL STEENDRUKPL. *f* 10.80.

Bij IPENBUUR & VAN SELDAM, Boek-, Plaat- en Steendrukkers, alhier, ziet heden het licht:

Het eerste Nommer van
DE NIEUWE RECENSENT,
TIJDSCHRIFT VOOR WETENSCHAP EN SMAAK,
ONDER MEDEWERKING VAN EEN AANTAL
VADERLANDSCHE GELEERDEN.

Een Tijdschrift, welks inhoud geheel en al aan zijnen titel beantwoordt, daar het voor de eene helft aan BOEKBEOORDEELINGEN en voor de andere helft aan MENGELWERK is gewijd.

Over een en ander nader in het Prospectus, gratis te verkrijgen bij de voornaamste Boekhandelaren des Rijks, bij wie Nummer 1 ter bezigtiging ligt. (474)

Door Liquidatie der Firma P. J. BOURIER DE OUDE,
Fabriekanten van BEHANGSELPAPIER.
UITVERKOOP TOT BENEDEN FABRIEKS-PRIJZEN,
VAN ALLE DE NOG VOORHANDEN ZIJNDE GOEDEREN IN DE DRIE MAGAZIJNEN,

als te AMSTERDAM: Op de Reguliers-Breestraat, Y N°. 548,
en in de Warmoesstraat, J N°. 574.
Te ROTTERDAM: Aan de Nieuwe Haven, Wijk 11, N°, 111. (906)

GEBER & ASCHBACH,
Recommandent un assortiment complet de

ROBES DE BAL BRODÉES ET FANTAISIE.
SORTIES DE BAL.
COIFFURES EN FLEURS, RUBANS, CHENILLE, ETC.
CALÈCHES.
BERTHES ET FICHUS MARQUISES.
GANTS (C. JOUVIN *f* 1.25). (909)

J. W. MEIJER, A. F. PFLUGHAUPT en J. MEIJERINK MEIJER, Makelaars, presenteren op Maandag den 8sten Februarij 1858, des Avonds ten Half Zes Ure, in het voormalige *Oudezijds Heeren Logement*, ten overstaan van den Notaris J. H. BOK Jr., aan de meestbiedenden of hoogstmijnenden te Verkoopen:

N°. 1. Een extra hecht, sterk en onlangs geheel modern betimmerd **KOOPMANS WINKELHUIS** en **ERVE**, staande en gelegen op den Nieuwendijk, hoek van de Mandenmakerssteeg, Buurt II N°. 9.

N°. 2. Een hecht, sterk en weldoortimmerd **HUIS**, **TUINHUIS**, **TUIN** en **ERVE**, met apart Verhuurd wordend ONDERHUIS, staande en gelegen op de Prinsengracht, tusschen de Weteringstraat en Vijzelgracht, Buurt BB N°. 400.

N°. 3. Een hecht, sterk en weldoortimmerd **HUIS** en **ERVE**, staande en gelegen in de Beerenstraat, bij de Keizersgracht, Buurt KK N°. 387.

De Bewijzen van Eigendom en de Veilconditien, zullen vier dagen vóór en op den Verkoopdag ter lezing liggen ten Kantore van den Notaris J. H. BOK Jr., O. Z. Achterburgwal, bij de Barndesteeg. (585)

WEIJERT BAKKER Bzn., Makelaar, zal op Maandag 8 Februarij 1858, te Amsterdam in de *Nieuwe Stads Herberg* aan het IJ, des Avonds ten Zes ure precies, veilen:

2/28 **AANDEEL** in het Barkschip *AMERIKA*, gemeten op 271 lasten, varende onder directie van de Heeren BLAAUW & Cie.

1/30 **AANDEEL** in het Barkschip *BURGEMEESTER VAN REENEN*, gemeten op 276 lasten, varende onder directie van de Heeren BLAAUW & Cie.

3 **AANDEELEN** ieder groot *f* 1000, in de *REEDERIJ-SOCIETEIT*, gevestigd te Amsterdam, onder directie van de Heeren J. RAHDER & Cie.

1 **DITO**, **DITO**, groot *f* 100.

2 **AANDEELEN** ieder groot *f* 5000, in de *BRANDWAARBORG-MAATSCHAPPIJ*, gevestigd te Amsterdam, onder directie van de Heeren P. C. DE GIJSELAAR en A. HULSEN.

5 **AANDEELEN** ieder groot *f* 1000, in de *MAATSCHAPPIJ VAN VERZEKERING DE PHOENIX*, gevestigd te Amsterdam, onder directie van de Heeren J. RAHDER Hz. en C. FABER BOISSEVAIN.

Breeder omschreven bij Billetten en nader onderrigt bij bovengenoemden Makelaar. (829)

De waarnemende ONTVANGER van het 1ste Rijks Accijns-Kantoor en der Geconsigneerde Gelden te Amsterdam zal, als daartoe behoorlijk gemagtigd, op Woensdag 20 Januarij 1858, des Middags ten Een Ure, in 's Rijks Pakhuis, in het voormalige Oost-Indische Huis, op den Kloveniersburgwal, in het openbaar aan de meestbiedenden Verkoopen:

Een Gouden en negentien Zilveren **HOROLOGIEN**, een Zilveren en een Compositie **KETTING**, drie Fustjes, vijf Kruiken en een Flesch BINNEN- en BUITENLANDSCH GEDISTILLEERD, van onderscheidene sterkten, drie Zakken TARWE, twee Zakken FIJN ZOUT, een HANDWAGEN, zes MOLENSTEENTJES, tien verbrokene HANDMOLENS, vijf Stukken Greenen WERKHOUT, eenig Oud HOUT- en IJZERWERK en hetgeen verder te voorschijn zal worden gebragt. Breeder omschreven bij Biljetten.

Zullende des daags vóór de Verkooping van 9 tot 3 Ure en op den Verkoopdag tot Een Ure voor een ieder te zien zijn. (473)

De Notaris C. P. H. SUIJCK te Vreeland, zal op Woensdag den 17den Februarij 1858, des middags ten 12 Ure ten Huize van den Logementhouder J. FLOOR aldaar, in het Openbaar Verkoopen:

Het **BUITENGOED**, genaamd *BRUGZIGT*, geschikt tot Zomer- en Winterverblijf, alleraangenaamst gelegen te Vreeland aan de rivier de Vecht, bestaande in een Logeabel en van vele Gemakken voorzien Dubbel **HEERENHUIS**, Koetshuis, Stalling, Tuinmanswoning, Tuin en Wandeling met zware Lindenboomen beplant, benevens Een bijzonder vruchtbaren Moestuin met exquise Vruchtboomen, te zamen groot 97 Roeden 10 Ellen.

Het Perceel is inmiddels UIT DE HAND TE KOOP en dagelijks te Bezigtigen, waartoe men zich bij den Tuinman kan vervoegen. Nadere informatiën bij den voornoemden Notaris te Vreeland. Brieven Franco. (811)

VERKOOP VAN EEN UITMUNTENDEN WINDMOLEN ENZ.

De Notaris GOSLINGS, te Harlingen, zal aldaar, ten verzoeke van den Heer Mr. VAN VELSEN WIERSMA, Advocaat, op Woensdag den 3den Februarij 1858, des Avonds 7 Uur, in het *Heeren-Logement* van Minnema, provisioneel Veilen:

Een kapitalen **WINDMOLEN**, thans gebruikt wordende als RIJST-PELMOLEN, onlangs belangrijk vertimmerd, waarbij **WOONHUIS**, **PAKHUIS**, **TUIN** en verdere annexen, staande aan de Bolswardervaart bij Harlingen onder het behoor van Almenum, gekwoteerd N°. 104, Kadaster Sectie A Nos. 561 en 563.

Te aanvaarden den 1sten Mei 1858. (802)

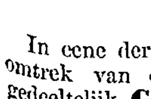

Men biedt UIT DE HAND TE KOOP aan: Eene 6½ Octaafs **PIANINO**, in Mahonijhouten Kast, met Rood Zijden Raam; voor den Prijs van *f* 175; dezelve is vrij van Gebreken en te bezigtigen dagelijks van 1 tot 2 Ure, uitgezonderd Zondag en Woensdag. Adres Nieuwendijk, Letter L, N°. 328, Vijfde Huis voorbij de Sint Jacobstraat. (866)

KAMERS TE HUUR.

In eene der Hoofdstraten tusschen de Heeren- en Keizersgrachten in den omtrek van den Dam, zijn tegen Mei TE HUUR: 2 ruime, geheel of gedeeltelijk **GEMEUBILEERDE KAMERS**. Nadere informatie per Franco Brieven onder Lett. B. bij den Boekhandelaar H. A. FRIJLINK, Singel over de Driekoningstraat 374 te Amsterdam. (614)

EEN KAMER TE HUUR.

Tegen primo Februarij wordt voor een matigen prijs in HUUR aangeboden eene ruime en goed GEMEUBILEERDE **VOORKAMER**, voorzien van Stookplaats met apart Slaapvertrekje. Te bevragen Kalverstraat tusschen de Osjessluis en Olieslagerssteeg, D 22. (871)

WORDT GEVRAAGD MET 1°. MEI OF EERDER,

op eene der Buiten-Singels of in de dadelijke nabijheid derzelve Stad, een **TUIN** met **KOEPEL** of **TUINHUIS**. Adres onder Lett. T. bij den Kantoorboekverkooper R. C. LEPPER, Rokin N°. 169. (870)

Op een Kantoor

te AMSTERDAM wordt ten spoedigste gevraagd: **IEMAND**, BEKWAAM om de BOEKEN te houden, en eene FRAAIJE hand Schrijvende. Inclinerenden gelieven zich te adresseren met eigenhandig geschreven Brieven Franco Bureau Handelsblad, onder de Lett. V. G. C°. (865)

METAALVERF.

Deze **BEPROEFDE VERF** wordt door den Ondergeteekende in Olie en Droog afgeleverd, en is onfeilbaar tegen het spoedig bederven van alle soorten van Houtwaren die in den Grond of boven den Grond, of tusschen Water en Wind Getimmerd worden, en tevens het behoedmiddel, om IJzer tegen het Roesten te beveiligen.

Tot gebruik op INHOUTEN VAN SCHEPEN, SLUISDEUREN, SPOORWEGLEGGERS, TELEGRAAFPALEN, BRUGLEGGERS, BESCHOEIJINGEN OP EN NEERPLANKEN, SCHUTTINGPALEN, SCHUTTINGEN, GRONDPLANKEN, PAKHUISBALKEN, VLOERLEGGERS in vochtige Kelders of Gebouwen, VLOEREN, DREMPELS, HOUTEN GOOTEN, leggende of staande GOOTPLANKEN, BROEIKASTEN, en voorts op alle soorten van HOUTWAREN, welke door vochtigheid, verstikking of broei spoedig aan bederf onderhevig zijn, is deze **METAALVERF**, bijzonder als beveiligingsmiddel aanbevolen.

AMSTERDAM, **P. C. CLAASEN**, (177)
1 Januarij 1858. *Prinsengracht bij de Utrechtschestraat Z, 403.*

DE PILLEN VAN HOLLOWAY zijn een zeker middel voor Waterzucht. D........ K........, te Zaandam, was sedert 15 Maanden zoo sterk lijdende aan Waterzucht, dat het water door de Porien der Huid drong en hij drie maal daags zich van schoone windels moest voorzien. Telkens wanneer zijn Geneesheer hem bezocht, dacht hij hem misschien dood te vinden, en alle zijne Vrienden wanhoopten op zijn herstel. Zijne Zuster echter, welke zelve bevorens veel baat bij de Pillen van Holloway had ondervonden, raadde hem, ook dezelven te beproeven. Tot zijn geluk volgde hij dien raad, want in weinig weken tijds begon zijn toestand zich te verbeteren en thans geniet hij weder de beste gezondheid. Deze Pillen werken uitmuntend in gevallen van leverkwalen en galziekte. Zijn op Franco aanvrage à Contant te bekomen bij de Depothouders: de Heeren B. ADEMA, Apotheker, Utrechtschestraat, IJ N°. 251, en Nieuwendijk, L N°. 78, te Amsterdam; J. M. VAN RENESSE, te 's Gravenhage; L. J. GROOTENDORST, te Utrecht; G. C. T. VAN DE ROEMER, te Amersfoort; C. T. OP DEN OORDT, te Venlo, M. GAASBEEK, te Groningen; J. A. P. P. v. d. HEYDEN, te Gouda; H. J. GILTAY, te Dordrecht; J. BAL Cz., te Zierikzee; F. ROMIJN, te Arnhem; of aan het Hoofddepot bij den Heer J. STRAATMAN, te 's Bosch; alsmede te Londen, Strand, 244, aan *Holloway's Etablissement*.

DOOR HET VERMEERDERD DEBIET ZIJN DE OP NIEUW VERMINDERDE PRIJZEN NU DE VOLGENDE:

De kleinste soort *f* —.80; tweede soort *f* 1.85; derde soort *f* 3.—; vierde *f* 6.—, *f* 13.50 en *f* 20.50; Potten Zalf van *f* 7.05; *f* 13.85 en *f* 20.95. (820)

LAMPENFABRIEK, BOOMMARKT, F 94,
J. C. STELLING.

Bovengenoemde is weder ruim voorzien van goede deugdzame PORCELEINEN en BRONZEN **MODERATEURLAMPEN**, **KANTOORLAMPEN**, **SPAARLAMPEN** in Soorten. PORCELEINEN en PAPIEREN LAMPENKAPPEN, DRAADKAPPEN, FILTREEROLIEKANNEN, KOPEREN SCHOORSTEENEN VOOR LAMPEN en GASLICHT; 1ste Kwaliteit WASKAARSEN, goed bewerkte ZIJDE, KATOENE en GEWASTE LAMPENPITTEN.

Echte **WEENER KALK** is weder ontvangen; met dit onovertreffelijk Schuur- of Polijsgoed brengt men den schoonsten Glans op alle Metalen Voorwerpen. (853)

De Notaris J. W. ROELOFFS VALK, gevestigd te Nieuwer-Amstel, zal op Donderdag den 21sten Januarij 1858 des Voormiddags ten 11 ure ten huize van L. BARENDS aan de Heerenbrug te Kudelstaart, onder Aalsmeer, Publiek Veilen en Verkoopen: VIJF KAMPEN zeer welig en wel toegemaakt **HOOI-** en **WEILAND**, gelegen aan de Drecht in den Kalslager-polder bij de Sluisvaart en den Moordmolen onder de Gemeente Leijmuiden, volgens het kadaster te zamen groot: 3 Bunders, 7 Roeden, 20 Ellen en bekend met Sectie E N°. 157, 158, 159, 159bis, 160, 259 tot en met 262; en zulks eerst in drie Perceelen en daarna in twee combinatien zoo als bij Billetten breeder is omschreven; zullende de Veilconditien Acht dagen te voren ten Kantore van genoemden Notaris aan den Overtoomschenweg ter lezing liggen. (428)

UIT DE HAND TE KOOP:

Een zeer aangenaam gelegen **ZOMER-** en **WINTER-VERBLIJF**, met logeable HUIZINGE en wel aangelegden TUIN, op een half uur afstands van de Stad Amsterdam, hebbende een riant uitzigt op de Stad en omliggende Landerijen. Nadere informatien op Franco aanvrage onder Lett. A. X., te bekomen bij J. H. en G. VAN HETEREN, Boekverkoopers, Hartenstraat, KK 601, te Amsterdam. (757)

Om spoedig te aanvaarden, wordt TER OVERNEMING AANGEBODEN: Eene van ouds bestaande en met goed succes gedreven wordende **SLIJTERIJ** in WIJNEN, STERKE DRANKEN en LIQUEUREN, een goed Burgerlijk Bestaan opleverende, hetgeen behoorlijk aangetoond kan worden, gelegen op eene der voornaamste Hoofdpoortstraten dezer Stad; van het **HUIS**, waarvan de Huur matig is, kan nog afzonderlijk verhuurd worden. Om informatien adressere men zich per Franco Brieven, sub La. W., bij den Boekdrukker J. TERMEULEN Dz., op den Oudezijds Voorburgwal bij de Lombardsteeg, A. N°. 137, te Amsterdam. (779)

UIT DE HAND TE KOOP;

Een **TJALKSCHIP**, lang over steven 13 El, 35 Duim, Wijd over de Berkhouten 3 El en hol op de Uitwatering 1 El, 21 Dm. met Roefen platte Luiken, pl. ms. 20 Ton. Te bevragen bij den Scheepstimmerbaas JOH. C. SJOLLEMA, te Woudsend. Brieven Franco. (806)

LET WEL.

Er wordt TE KOOP gepresenteerd een uitmuntend staande **JAGTHOND**, zeer mak en goed onder Appèl en voor alle Jagtbedrijf zeer geschikt. Te bevragen met franco briefjes onder de Lett. A. B. C. Bureau Handelsblad. (812)

Attentie.

Men vraagt TE KOOP, in eene Stad of welvarend Dorp, waar goede Scholen zijn, in de Provincien Noord- of Zuid-Holland of Utrecht, eene gevestige **ZAAK** of **FABRIEK**, van niet zeer uitgebreiden omvang, welke een fatsoenlijk bestaan oplevert. Adres onder Lett. A. B., met gefrankeerde Brieven, bij den Kantoor-Boekhandelaar P. C. L. VAN STADEN, te Amsterdam, Heerengracht bij de Hartenstraat. (686)

De Boekhandelaar H. C. A. CAMPAGNE te Tiel, heeft op heden uitgegeven en alom verkrijgbaar gesteld:

NIEUW VOLLEDIG **FEESTBOEK.** Verzameling van nieuwe en oorspronkelijke GELEGENHEIDSGEDICHTEN voor alle mogelijke Feesten, TAFELZANGEN op de meest bekende zangwijzen, TAFELCONDITIES of TOASTEN voor Feestmaaltijden, ALBUMVERSJES enz. enz. Eene onmisbare handleiding voor Feestvierenden door **J. DE BREET.**

Dit boek bevat eene rijke verscheidenheid van Gedichten voor Oud- en Nieuwjaar, voor Verjaardagen, Verlovingspartijen, Groene, Koperen, Zilveren en Gouden Bruiloften en anderen Feesten; van Toasten bij alle voorkomende gelegenheden; Albumversjes; Gedichten ter declamatie in gezelschappen enz. Die dit feestboek in zijn bezit heeft, behoeft op geene enkele partij of feest verlegen te staan, want het bevat overvloedige keuze voor ieders behoefte. Het boek, (ruim 350 Blz. groot) kost slechts EEN GULDEN, omdat er op een buitengewoon groot debiet gerekend is.

H. ZSCHOKKE, GODS GROOTHEID EN GOEDHEID IN DE SCHEPPING. Christelijke Natuurbeschouwing voor het Volk. 430 Compres gedrukt, Bladz. in Linnen band met gouden stempel. Prijs *f* 1.50.

Deze uitgave van het meesterstuk van ZSCHOKKE voldoet door haren vorm, inhoud en prijs aan alle vereischten van een VOLKSBOEK. Den bezitters van de Stichtelijke Uren, Uw Huisboek zal het voorzeker hoogst welkom zijn. (100)

VOOR LAGER ONDERWIJS.

I. **N. ANSLIJN Nz.**, AANLEIDING TOT DE NEDERDUITSCHE SPRAAKKUNST voor eerstbeginnenden. Negende Druk. Prijs 10 Cent.

II. ———— NEDERDUITSCHE SPRAAKKUNST voor eerstbeginnenden. Zevende Druk. Prijs 40 Cent.

Het Taalonderwijs tot verstandsoefening te verheffen, was het doel van den Schrijver.

III. **C. E. VAN KOETSVELD**, KLEINE BIJBELSCHE HISTORIEVRAGEN. Een Vraagboekje voor jonge Kinderen. Tweede Druk. Prijs 12½ Cent.

IV. **Is. An. NIJHOFF**, KORT OVERZIGT DER ALGEMEENE GESCHIEDENIS VOOR JONGE LIEDEN; gedeeltelijk gevolgd naar het Hoogd. van **K. H. L. PÖLITZ.** Vierde Druk, compleet in 3 Stukken. Prijs *f* 1.10.

Ieder Stukje is ook afzonderlijk te bekomen.

V. NIEUW SCHOOLBOEK DER AARDRIJKSKUNDE, voor eerstbeginnenden. Nieuwe Druk, herzien en geheel omgewerkt door Mr. **Is. An. NIJHOFF.** Prijs 35 Cent.

VI. **H. WESTER**, KORT OVERZIGT VAN DE OUDE EN LATERE VOLKEN OP DEN AARDBOL. Een Schoolboek voor de Hoogste Klasse. Twaalfde verbeterde Druk. Prijs 30 Cent.

VII. **J. H. VEENENDAAL**, LANDHUISHOUDKUNDIGE ONDERWERPEN. Leerboek voor de Hoogste Klasse eener Lagere School. Prijs 25 Cent.

VIII. **J. VAN DER VEGT**, DE WINTERAVONDEN. Een Schoolboek voor de Lagere School. Prijs 22½ Cent.

Deze en meer andere zijn uitgegeven bij de Boekh. Is. An. NIJHOFF & ZOON, te Arnhem. (553)

DE JANUARIJ-AFLEVERING VAN HET

CHRISTELIJK ALBUM,

WOORDEN VAN STICHTING IN ONZE HUISKAMERS TER OPLEIDING VAN EEN GODSDIENSTIG LEVEN,

bevat: Nieuwjaarsdag, door C. HOOIJER. Gods Wereldbestuur, door Ds. A. L. POELMAN. De Weezenbeg, door J. HERMAN DE RIDDER. Verlevendiging van het gevoel der Dankbaarheid jegens God, door U. P. GOUDSCHAAL. Iets uit en oud Boek, door H. M. M. RAPPARD. Daarbij wordt gratis afgeleverd, eene **GROOTE FRAAIJE STAALPLAAT**, om in Lijst en Glas te zetten, voorstellende: JEZUS WANDELENDE OP DE ZEE.

Elke Maandelijksche Aflevering kost slechts 25 Cents. (477)

NAAR BATAVIA EN SOURABAYA

ligt te ROTTERDAM in Lading, om na den Winter te Vertrekken: Het nieuw gebouwd

Fregatschip *Karel en Henricus*,

Kapt. A. v. d. GEER;

hebbende uitmuntende Inrigtingen voor Passagiers, bestaande uit 2 zeer Luchtige, Ruime en bijzonder Hooge Kajuiten, varende een bekwamen Scheepsdoctor. Adres de Cargadoors P. VARKEVISSER & ZONEN, aldaar, en DE CONINGH & C°., alhier. (550)

BROODWINNING TE KOOP!!!

Zijnde eene meer dan 100 jaren uitgeoefend wordende **KRUIJERIJ**, met derzelver GEREEDSCHAPPEN, enz., welke een duubel Bestaan oplevert, op eene fatsoenlijke Stand. Wordt gevraagd: Een **COMPAGNON** in een Handel in Brandstoffen, welke over p. m. *f* 4000 kan disponeren. Disponibel: Dienstboden van beider Sexe, waaronder eene **JUFVROUW**, 25 jaren, P. G., voor Huishoudster, Winkeldochter of wel als Helpster op eene School voor de Handwerken, enz. Adres aan het Commissie-Kantoor van J. D. HOOGEBOOM, hoek Westermarkt, LL 318. Brieven Franco. (953)

TE HUUR

voor *f* **800** per Jaar: *Een zeer riant gelegen* **KOOPMANSHUIS**, met **KELDER**, enz., staande op den Binnen-Amstel bij den Groenenburgwal ('s Gravelandsche Veer); hetzelve is te bezigtigen des Dingsdags en Donderdags van 1 tot 3 Ure, mits vooraf belet te vragen. (187)

In eene der Provincie Steden wordt gevraagd voor eene **SIGARENFABRIJK**, IEMAND van goed Gedrag, zijn Vak GRONDIG verstaande en in staat om met behulp der bestaande Directie het noodige tot de Goede en Geregelde Werking te kunnen bijdragen.

Adres Brieven Franco onder Letter A. bij den Boekhandelaar J. G. BROESE te Utrecht. (728)

In eene der voornaamste Steden van Noord-Holland, wordt tegen Maart GEVRAAGD: Eene **WINKEL-JUFVROUW**, bekend met het Vak van MANUFACTUREN of GAREN en BAND. Reflecterenden gelieven zich te adresseren onder Lett. C. C. Bureau Handelsblad. (685)

BELANGRIJKE PRIJSVERMINDERING VAN KUNSTTANDEN.

J. W. SON, Tandmeester van onderscheidene Weesgestichten, dagelijks te Consulteren wegens het inzetten van Kunsttanden en Gebitten, alles naar de laatste en verbeterde uitvinding; de Prijs derzelve van *f* 2 tot *f* 6. Abonneert Familien tot regeling der Kindertandjes gedurende de Verwisseling. Abonnementsprijs binnen de Stad *f* 8 per Jaar. Adres St. Anthoniesbreestraat, C 78, tusschen de Nieuwe Markt en Hoogstraat over het Locaal de *Oijevaar*, te Amsterdam. (821)

CONSERVATIE DER OOGEN.

DE GEZIGTKUNDIGE **J. GUDENDAG**, is dagelijks te SPREKEN of te ONTBIEDEN, ten zijnen Huize, Beursstraat bij den Dam.

In het bijzonder maakt hij Oogldjers opmerkzaam op zijne nieuwe **AVOND-BRILLEN**, welke door de grootste Oogartsen voor de beste gehouden worden, alsmede een nieuw soort LORGNETS, die bijzonder doelmatig zijn, om er door te kunnen lezen. (203)

BEIJERSCH BIER

DE STOOMBROUWERIJ

Maatschappij de Hooiberg,

maakt bekend dat van heden af in hunne BROUWERIJ te verkrijgen is **BEST BEIJERSCH BIER**, alsmede alle andere Soorten van BINNEN en BUITENLANDSCHE BIEREN, waarvan Prijscouranten te bekomen zijn aan het Kantoor der Brouwerij Nieuwezijds Achterburgwal Buurt G N°. 59 Alhier. (610)

BENAAUWDHEID **ASTHMA** **ZENUWPIJNEN**
HOEST, VERKOUDHEID, ZINKINGS, BORSTAANDOENINGEN, ENZ.

ONFEILBAAR VERMINDERD EN GENEZEN, DOOR DE

CIGARETTES ESPIC,

(FUMIGATEUR PECTORAL.)

„De **ROOK** inademende, dringt door de Keel en de Longen tot in „de binnenste deelen van de BORST, brengt onmiddelijk verzachting aan, „maakt de Fluimlozing gemakkelijk en begunstigt belangrijk de werking „der ADEMHALINGS-ORGANEN." De Doos *f* 1.25.

Amsterdam, H. H. ULOTH, W. J. VAN HULSTEYN; Rotterdam, VAN SANTEN KOLFF; Haarlem, SCHREUDER; 's Hage, RENESSE, Utrecht, GROOTENDORST; Arnhem, ROMEIN; Leyden, J. J. REYST, en te Parijs **J. ESPIC**, (rue d'Amsterdam, N°. 14.) (692)

INSTITUUT VAN TEEKENKUNDE

IN HET GEBOUW: TOT NUT VAN 'T ALGEMEEN.

DE ONDERGETEEKENDE verwittigt diegenen, welke genegen zijn **ONDERWIJS** in het **TEEKENEN** te genieten, zich voor den 31sten Januarij te vervoegen ten zijnen Huize, en wel op de navolgende Voorwaarden:

Art. 1. Het te verleenen Onderwijs strekt zich uit zoowel voor Jonge Jufvrouwen als voor Jonge Heeren. Art. 2. Er wordt Onderwijs gegeven in het regtlijnig Teekenen, Doorzigtkunde, de Anatomie van het Menschenbeeld, Ornamenten, Landschappen, Beesten, Bloemen, enz., enz. Art. 3. Het Onderwijs wordt gegeven in het Gebouw der Departementen, achter het Paleis, gedurende het geheele jaar des Woensdags en Zaturdags van 1—3 ure. Art. 4. Voor ieder Leerling zal jaarlijks betaald worden de Som van Tien Gulden. **J. B. TETAR VAN ELVEN**,

AMSTERDAM, *Haarlemmerdijk hoek Buiten-Visscherstraat,*
11 Januarij 1858. *boven TT 523.* (581)

A. M. BRASKAMP en H. A. RIKMENSPOEL, Makelaars, zullen op Maandag 25 Januarij 1858, des Avonds te Vijf Ure, in het voormalig *O. Z. Heeren-Logement*, ten overstaan van den Notaris **F. FRANKE**, presenteren te Verkoopen: Het extra kapitaal, hecht, sterk en weldoortimmerd **KOOPMANS-WINKELHUIS**, OPEN PLAATSEN, ACHTERHUIZEN, benevens afzonderlijk verhuurd wordende PAKKELDER en ERVE, staande en gelegen binnen deze Stad, op den Buitenkant of Nieuwe Waals-Eiland bij de Bantammerstraat, Buurt U, N°. 88. Breeder bij Billetten omschreven en te zien des Dingsdags en Donderdags, alsmede op den Verkoopdag van 10 tot 2 Ure, op vertoon van een Toegang-Billet, door een der gemelde Makelaars onderteekend.

De Bewijzen van Eigendom en Veilconditien zijn vier dagen voor en op den Verkoopdag ter visie, ten Kantore van gemelden Notaris, Heeren gracht bij de Gasthuismolensteeg. (21228)

GENEZING IN VIER DAGEN
VAN GEHEIME ZIEKTEN.

(ECOULEMENS, GONORRHEËS EN FLUEURS BLANCHES).

PAS ONTSTANE OF VEROUDERDE DOOR

L'INJECTION ASTRINGENTE

VAN **Pr. BRUNIN LABINEAU.**

f 2.50 per Flacon met berigt van behandeling; 2 Flacons zijn voldoende voor eene volkomene Genezing.

Eenig Dépôt voor Nederland bij **J. H. VAN MEURS**, Apoth. en Chemist, Kalverstraat over het Klooster. Waar tevens verkrijgbaar is:

CAPSULES à la **CUBÈBINE**, Dr. CLARK.
CAPSULES MOTHÈS, au BAUME DE COPAHU, à *f* 1.
CAPSULES MOTHÈS met LEVERTRAAN, à *f* 1.
CAPSULES met CUBEBA-POEDER, à *f* 1. (204)

DE BONBONS RAFRAICHISSANTS VAN DUVIGNAU

zijn hunne verbazende superioriteit verschuldigd aan de omstandigheid, dat zij Verstoppingen genezen zonder te verhitten of stoornis te veroorzaken. De menigvuldige genezingen sints Twintig Jaren door hunne aanwending te weeg gebragt, hebben hen een der meest beroemde Geneesmiddelen van Europa doen worden.

Verkrijgbaar te Parijs bij den Apotheker der 1ste klasse SERRES-DUVIGNAU, Rue de Richelieu, 66. Depot te Amsterdam bij H. H. ULOTH, Apoth. Men hoede zich voor de namaaksels. (202)

DE NIEUWE EIGENAREN

VAN HET

GRAND HOTEL DE FRANCE ET D'ANGLETERRE,

Rue des Filles St. Thomas et rue Richelieu, 72,

houden dat huis voortdurend op denzelfden aangenamen en prachtigen voet. Zij beijveren zich steeds om door hunne exquise Tafel en Wijnen het getal hunner Bezoekers te behouden en te vermeerderen. Groote en kleine Appartementen en afzonderlijke Kamers. (201)

Degenen, welke iets mogten hebben te vorderen of schuldig zijn aan nu wijlen den Heer JOANNES BALESTRA, weleer Mr. Stukadoor, doch laatstelijk buiten beroep, gewoond hebbende en onlangs overleden te Amsterdam, of wel onder zich mogt berustende hebben Papieren, Effecten of Gelden, tot den Boedel van genoemden Heer Erflater behoorende, wordt verzocht daarvan onverwijld, immers vóór 1°. Februarij 1858, schriftelijke opgave in te zenden ten Kantore van den Notaris STRENGMAN, aldaar. (505)

Blijkens ACTE op den 13den Januarij 1858 voor den Notaris T. J. VAN RIET en Getuigen gepasseerd, op de Minute geregistreerd, is tusschen de Ondergeteekenden LAURENS LASONDER, Commissionair en ALEXANDER CREIJGHTON, mede Commissionair, Minderjarigen Zoon van den Heer JACOB JAN ALEXANDER CREIJGHTON, welke aan denzelven zijnen Zoon tot de uitoefening van het Vak van Commissionair handligting heeft verleend, ingevolge verklaring door hem op den 28sten Januarij 1857, ten overstaan van den Edel Achtbaren Heer Kantonregter te Haarlem verleden, op de Minute geregistreerd, beiden alhier woonachtig, Eene **VENNOOTSCHAP** aangegaan tot het uitoefenen van het Vak van Commissionair in KOFFIJ, THEE, SUIKER en verdere KOLONIALE en KRUIDENIERSWAREN, onder de Firma van **LASONDER & CREIJGHTON**, en waarbij onder anderen is bepaald:

Dat deze Vennootschap is aangegaan voor den tijd van drie jaren, aanvang genomen hebbende met den Eersten Januarij dezes jaars, en zullende mitsdien eindigen op Ultimo December 1860, zullende ingeval er Zes Maanden bevorens geene schriftelijke opzegging plaats heeft, deze Vennootschap wederom voor een Jaar zijn geprolongeerd, hetwelk vervolgens van Jaar tot Jaar zal plaats hebben tot zoo lang soortgelijke waarschuwing zal zijn gedaan.

Dat de Firma door ieder der Vennooten zal mogen worden gevoerd en geteekend, doch niet anders dan in zaken de Affaires der Vennootschap onmiddelijk betreffende en alzoo geenzins tot het opnemen van Gelden, of het doen van Beleeningen, het passeren van Borgtogten, Transactien en alle andere soorten van Verbindtenissen van dien aard.

AMSTERDAM, 15 Januarij 1858. **L. LASONDER.**
(858) **J. A. CREIJGHTON.**

VERKOOP
VAN HET
Geneeskundig Bad- en Gezondheidshuis
TE ZWOLLE.

Mr. J. H. VAN ROIJEN, Notaris te Zwolle, zal op Dingsdag den 26sten Januarij 1858, des Middags ten 12 Ure, in het Gebouw *Odéon*, te Zwolle, publiek aan den meestbiedenden Verkoopen:

1°. Het geheel nieuw gebouwde en welingerigte **BADHUIS**, voorzien van 8 nette gewone Badkamers en twee Badkamers voor koud water à la Priesnitz, Receptiekamer, ruime Zaal en 17 Logeerkamers, Meidekamer, Mangelkamer, Zolders, Kelder, Keuken met best Pomp- en Regenwater en verdere Commoditeiten. Hetzelve is op een der aangenaamste punten der schoone Stadswandelingen binnen de Grachten aan de Rivier gelegen, omgeven van eenen sierlijken TUIN, en biedt aan alle Logeerkamers een schoon gezigt. Ook is hetzelve gemakkelijk voor eene of twee allerliefste Heeren Huizen in te rigten. Staande op *f* 10,000.

2°. Een **STAL** en **KOETSHUIS**, met Zolders, Kelder en de Werkplaats voor het Badhuis. Staande op *f* 500.

3°. Een daarnaast en daaraan gelegen **HEERENHUIS**, bevattende 10 Kamers, 2 Alcoven, Badkamer, Zolders, Kelder, Keuken met best Pomp- en Regenwater en een daaraangrenzend open Tuinplaatsje, hetwelk mede een zeer schoon uitzigt heeft.

Dit Perceel zal in twee gedeelten worden geveild, waarvan het eerste gedeelte staat op *f* 1100 en het tweede op *f* 5000.

De Perceelen zullen eerst afzonderlijk en daarna N°. 1 en 2 en voorts de twee gedeelten van N°. 3 te zamen worden opgehangen.

Al de Werktuigen tot de Badinrigting behoorende, als: Koperer Ketel, Reservoir, Pompwerktuigen, Kranen en Koperen, Looden en IJzeren Waterbuizen met Perspompen, enz. in de Werkplaats en het Badhuis aanwezig, worden gereserveerd, maar kunnen overgenomen worden voor *f* 1000.

Betaling 1 Mei 1858.

De Koopers kunnen TWEE DERDE der Kooppenningen op de Panden gevestigd houden, en de MOBILIA voor de Badinrigting, Logeerkamers, zoowel als Galvanische, Electrische, Electro-Magnetische, Douches-, Regen-, Damp- en Distilleertoestellen tegen billijke taxatie overnemen.

Te bezien Maandag en Donderdag van 's Morgens 11 tot 's Namiddags 3 ure, op vertoon van een Kaartje van den Notaris.

Nadere informatien bij voornoemden Notaris, bij wien de Condities ter visie liggen. (841)

AANVRAGE.

HEEREN DIRECTEUREN van **BEGRAFENISFONDSEN** of **MAATSCHAPPIJEN VAN UITKEERING**, die genegen mogten zijn hunne Zaken tegen billijke Voorwaarden over te doen, adresseren zich franco bij den Boekverkooper J. M. VAN 'T HAAFF, te 's Gravenhage, onder de Lett. L. M. (809)

Voor *f* 1.40 in plaats van *f* 2.70. SCHELLER'S **KLEIN WOORDENBOEK DER LATIJNSCHE TAAL**, Vijfde Druk, 518 bl. groot 8°., bij **G. D. BOM**, Damrak, H 117, te Amsterdam en in alle Boekwinkels te bestellen; alsook: NASSAU, **OUDE AARDRIJKSKUNDE**, 3de Druk, à *f* 1.50 in plaats van *f* 2.50. (804)

Bij P. N. VAN KAMPEN, te Amsterdam, is verschenen:

HET EERSTE NOMMER VAN DEN 22STEN JAARGANG
VAN
DE GIDS,

onder Redactie van Mr. P. A. S. VAN LIMBURG BROUWER, J. VAN GILSE, P. N. MULLER, E. J. POTGIETER, H. J. SCHIMMEL, G. E. V. SCHNEEVOOGT, P. J. VETH en JOH. C. ZIMMERMAN.

INHOUDENDE:

I. De IJzeren Eeuw van Nederland, door Mr. P. A. S. VAN LIMBURG BROUWER. — II. Spanje onder Karel III, door Prof. R. DOZY. — III. Twee Republikeinen. Eugène Cavaignac, Daniele Manin, door JOH. C. ZIMMERMAN. — IV. Béranger's Vaarwel, door W. D—s. — V. Bibliographisch Album, bevattende aankondigingen van Béranger's Biographie, door W—D—s; Roschers Kolonial-politik, door Prof. P. J. VETH; Over Baumhauers Voorlezingen over de Evangeliën, door Prof. J. VAN GILSE; Dr. Meyboom's Voorlezingen, door Dr. T...., enz.

Prijs per Jaargang van 12 Nommers *f* 12; afzonderlijke Nommers *f* 1.25. (244)

Verschenen het JANUARIJ-NUMMER van:

DE ECONOMIST
TIJDSCHRIFT VOOR ALLE STANDEN,
TOT BEVORDERING VAN VOLKSWELVAART.
DOOR
Mr. J. L. DE BRUYN KOPS.

Getrouw aan zijn van den beginne gevolgd Programma, zal **DE ECONOMIST** zich ten doel blijven stellen, om door eene eenvoudige behandeling der onderwerpen van Volkswelvaart, de aandacht op die vraagstukken te vestigen en het onderzoek van den belangstellende, daarbij, zooveel doenlijk, te geleiden en voor te lichten.

Het is schier onnoodig om onze lezers op de veelvuldige, alle zoo belangrijke vraagstukken te verwijzen, die zich in dezen oogenblik voordoen.

Alles wat voor den binnen- en buitenlandschen Handel, Fabrickwezen, Landbouw, het maatschappelijk leven belangrijk kan geacht worden, zal even als vroeger ook in dezen Jaargang in beschouwingen, overzigten en statistieken behandeld worden.

Het Tijdschrift verschijnt in 12 maandelijksche Afleveringen. Prijs per Jaargang *f* 3.80. Bestellingen worden aangenomen bij alle Boekhandelaars en bij de Uitgevers **J. H. GEBHARD & C°.**,
(602) *Rokin, te Amsterdam.*

H. E. W. SAUR,
REGULIERSBREESTRAAT, Lett IJ, N° 560,

heeft op heden ontvangen: Eene versche partij **GROOTE BLANKE TEXELSCHE** en extra **GROOTE KOK-OESTERS**, vette **WINTERZALM**, groote **SPAANSCHE KASTANJES**, 13 Cts. de 5 Once; opregte Engelsche SPROT, 12½ Cents de 25 Stuks; vette ENGELSCHE BUKKING, 50, 60 en 80 Cents het dozijn; opregte nieuwe ZOUTEVISCH; fijn Zoute WINTERHARING, *f* 1 en *f* 1.50 de 25 Stuks; Nieuwe BERGSCHE ANCHOVIS, 70 en 80 Cents de 100; PALING in Gelei *f* 1.75 de Pot; SARDINE A L'HUILE; geconserveerde KREEFTEN, HARING- en ANSJOVIS-SALADE, enz., enz. (908)

En Vente chez L. VAN BAKKENES & C°., Libraires à Amsterdam et chez leurs Correspondants en ville et dans les Provinces:

MANUEL DE MORALE
ET
D'ÉCONOMIE POLITIQUE
à l'usage des Classes Ouvrières
par
M. J. J. RAPET.

Ouvrage qui a remporté le prix extraordinaire, de **10,000** francs proposé par l'académie des sciences morales et politiques.

LE MONITEUR SCIENTIFIQUE du Chemiste et du Manufacturier, publie tous les quinze jours des travaux de chemie manufacturière et appliquée aux arts, et rend compte des journaux et des academies. Dr. QUESNEVILLE redacteur. L'année 1857 a paru ainsi que le premier numéro de 1858. Prix de chaque année *f* 8.80 Franco pour la Hollande. (776)

PRIJS
VAN HET
ABONNEMENT
per jaar *f* 4 bij vooruitbetaling
per kwartaal *f* 1.50.
ADVERTENTIEN
10 cents de regel.
BRIEVEN FRANCO.
uitgever
T. C. B. TEN HAGEN,
's GRAVENHAGE.

ADVERTENTIEBLAD

VOOR VERKOOPINGEN EN AANBESTEDINGEN.

De uitgever neemt de vrijheid belanghebbenden te verzoeken niet te willen nalaten AL HUNNE ADVERTENTIEN VAN VERKOOPINGEN EN AANBESTEDINGEN in dit Weekblad, hiertoe uitsluitend uitgegeven, te plaatsen, al mogt er oppervlakkig minder aan gelegen zijn. Het belang is zeer in het oog loopend. Onder de geabonneerden bevinden er zich een aantal die het *Advertentieblad* bepaaldelijk voor **VERKOOPINGEN** van *Landerijen, Bouwmanswoningen, Heeren- en Winkelhuizen* geregeld raadplegen; anderen verlangen het voor *Inboedels*, zoowel van Meubelen als van Gouden- en Zilveren Werken, Juweelen, Antiquiteiten, enz.; anderen voor *Hout- en Veldgewassen*, zeer velen voor **AANBESTEDINGEN.** Daarbij komt dat er in alle Steden en Dorpen een aantal belanghebbenden zijn die elk nommer 7 dagen achtereen in hunne Koffijhuizen of in andere publieke Etablissementen zoowel als in de wachtkamers der Stations en op verschillende Stoombooten kunnen naslaan en op het onderwerp dat hunne aandacht trekt reflecteeren. (2105)

MEN VRAAGT TER LEEN *f* 2200 op EERSTE HYPOTHEEK solied onderpand van vast goed, tegen den Interest van 5 ten Honderd. Adres bij den Makelaar G. J. BOTTIER, Kerkstraat tusschen de Vijzelstraat en Reguliersgracht, AA N°. 659, te Amsterdam. (845)

Een ONGEHUWD HEER, zijne bezigheden buiten 's huis hebbende, verlangt tegen 1°. Februarij: **TWEE GEMEUBILEERDE KAMERS**, liefst op eene der Middengrachten of Hoofdstraten. Adres met opgaaf van Huurprijs en Stand onder het motto ARCHITECTURA, bij den Boekhand. W. H. ZEELT, Leidschestraat bij de Kerkstraat. (817)

f 300 à 400,

wordt TER LEEN gevraagd, tegen behoorlijke Interest, goede Verzekering en Borgstelling, met Aflossing van Honderd Guldens 's Jaars. Edele Menschenvrienden! met deze Som is een **FATSOENLIJK HUISGEZIN** gered, terwijl het anders in Diepe Armoede moet vervallen! De goedhartige Redder van dit Huisgezin wordt verzocht Z. Eds. Adres te zenden onder Lett. S. V. P. bij den Boekhandelaar W. H. ZEELT, Leidschestraat bij de Kerkstraat. (818)

De Boekhandelaar FREDERIK MULLER, te Amsterdam, heeft verzonden:

CATALOGUS eener uitmuntende, ja *unieke* **COLLECTIE** van

PORTRETTEN DER VORSTEN VAN ORANJE
MET HUNNE GEMALINNEN, KINDEREN, ENZ.,

waarbij vele Teekeningen van *de Gheyn*, Proefdrukken van *Delft, Meetham*, enz. Voorts van een Duizendtal PORTRETTEN van Nederlanders, waarbij vele zeer *zeldzame* en onuitgegevene. Nagelaten door wijlen Mejufvrouw **M. J. DE NEUFVILLE.** Eindelijk van vele gebondene PORTRETVERZAMELINGEN, waaronder VAN DIJCK, *icones*, en vele anderen. — Deze merkwaardige Verzameling zal den 15den Februarij 1858 door gemelden Boekhandelaar ten zijnen Huize verkocht worden. — De **COLLECTIE DER VORSTEN VAN ORANJE** is tot 1°. Februarij UIT DE HAND TE KOOP. (842)

H.H. ONDERWIJZERS EN BOEKHANDELAARS.

Den 15den Januarij is door H. C. A. THIEME te Nijmegen, verzonden à 75 Cent.

JAARBOEKJE
VOOR HET
LAGER EN MIDDELBAAR ONDERWIJS
VOOR 1858;
Hoofdredacteur: Dr. J. J. v. d. KLOES.

Dit **JAARBOEKJE** bevat, behalve den Kalender voor 1858, de wet op het Lager Onderwijs van 13 Augustus 1857, de verdeeling der Provincien in Schooldistricten enz. enz.; eene Bijdrage van G. C. MULDER *over de Vormleer*, met **TWEE PLATEN**, en van P. VAN DER BURG over het Onderwijs in de beginselen van de kennis der Natuur.

1 Januarij 1858, is het 1ste Stuk Blad 1—15 verzonden van de wet van den 13den Augustus 1857, [*Staatsbl.* N°. 103), op het Lager Onderwijs, uit te geven onder toezigt van Mr. W. FRANCKEN en Dr. J. J. v. D. KLOES, Prijs *f* 1.80. (824)

DE ADELAAR
BRANDWAARBORG-MAATSCHAPPIJ,
Gevestigd te Amsterdam.
KANTOOR: *Keizersgracht bij de Hartenstraat, KK N°. 346.*

Deze Maatschappij verzekert tegen **BRANDSCHADE** en de gevolgen van dien, alle soorten van **ONROERENDE** en **ROERENDE GOEDEREN**, en zulks tegen vaste Onderlinge Premien, welke door de geringe Administratiekosten, die de Directeur geniet, zeer laag zijn gesteld, als: WOONHUIZEN per duizend gulden jaarlijks *f* 0.50; INBOEDELS *f* 0.75; WINKELHUIZEN van *f* 0.60 tot *f* 0.80; WINKELGOEDEREN van *f* 0.80 tot *f* 1.25; BROODBAKKERIJEN en LOGEMENTEN *f* 1; PAKHUIZEN *f* 1; FABRIEKEN en WERKPLAATSEN van *f* 1 tot *f* 4; WINDMOLENS van *f* 2.50 tot *f* 5; FABRIEKEN, werkende met STOOM, van *f* 5 tot *f* 7.50, enz., enz., enz.

Onder deze Premien zijn de Administratiekosten begrepen, terwijl geen Inleggeld wordt gevorderd.

Hoe algemeen de bijval is, welken deze Maatschappij ondervindt, blijkt daaruit, dat gedurende de twee jaren, dat zij in werking is (van 1 Januarij 1856 tot 31 December 1857), in dezelve is deelgenomen voor een Kapitaal van

circa Elf Millioen Gulden.

Reglementen, Tarieven en alle verdere inlichtingen zijn te bekomen ten Kantore der Maatschappij, alsmede bij de Agenten in meest alle Steden en Plaatsen van het Rijk aangesteld.

Op de Beurs voor Pilaar 36.

De Directeur,
F. VERSCHUUR Pzn.

Wij meenen onze lezers en over het algemeen een ieder, die goederen of vaste panden tegen brandschade verzekerd hebben, te moeten waarschuwen tegen de bekrompene handelwijze, welke bij vele Brandwaarborg-Maatschappijen in zwang komt, ten nadeele der verzekerden, die, omdat zij met hun regt niet genoeg bekend zijn, zich deze knevelarijen getroosten, waardoor het kwaad al erger en erger wordt.

Wij zullen dit door voorbeelden ophelderen.

Gij hebt bijv. uw meubilair verzekerd; er ontstaat brand bij u, en er zal bijv. een secretaire of een mahoniehouten tafel beschadigd zijn. In plaats nu, dat de Maatschappij u zonder chicanes of knibbelen de waarde of eene andere secretaire of mahoniehouten tafel terug geeft, tracht zij u met lapwerk af te schepen. Een kastenmaker wordt u gezonden, die in de mahoniehouten tafel of in de secretaire een stukje inzet, een gesprongen paneeltje vernieuwt en zichaar, men beduidt u, dat gij het thans met die aldus gerepareerde meubelen even goed doen kunt als vroeger toen er nog niets aan beschadigd was! Dat gij het er *mee doen kunt*, is eene waarheid, maar dat uwe opgelapte meubelen even veel waard zijn als vóór den brand, is eene onwaarheid, en terwijl gij u voor *schade*, door brand, gewaarborgd hebt, lijdt gij toch schade, door de schriele en zeker onwettige handelingen der Maatschappij, iets, waarvoor gij zeker uw geld niet betaald hebt.

Even zoo gaat het met huizen. Een 24 vts. gave balk van 5 bij 7 wordt door een brand tot op het hart doorgebrand. In plaats u nu den balk te vergoeden en de daarbij veroorzaakte schade, wil men u een gelaschte balk, dus niet een gave aan één stuk, maar twee korte balkjes, die men aan elkander lascht, terug geven; men berekent wat dat lapwerk zal moeten kosten en *zegt, dat gij het er even goed mede doen kunt*. Een *gekraakde* stolp of vaas wil men u beduiden, dat even goed is als eene nieuwe bij Lurasco of elders. Wij willen voor alsnog den naam der Maatschappij niet noemen, waarbij thans zulk eene zaak aanhangig is, doch verklaren, dat het geenszins *de Adelaar* is, die integendeel, door hare milde wijze van schadevergoeding. van dag tot dag in uitgebreidheid toeneemt. *(de IJ- en Amstelbode)*

REFUTATIE (*)

Aan de Redactie van het Handelsblad.

Met verbazing las ik in uwe Courant van heden het berigt, dat de Heer Mr. Schooneveld, bij de behandeling der zaak van de van moedwillige brandstichting beschuldigde Maria Christina Swaters, huisvrouw van Willem Roessou, in het bijzonder waarschuwde voor de brandwaarborg-maatschappij *de Adelaar*, en haar een schrik der maatschappij, een ongeluk voor Nederland en de stad Amsterdam, waar zij gevestigd is, noemde. Ik acht het aan de maatschappij *de Adelaar*, die ik vertegenwoordig, aan de vele belangen die daarbij betrokken zijn en aan mij zelven verpligt, u te verzoeken het onderstaande in uw blad te willen opnemen. Ik hoop en vertrouw, dat andere bladen, die uw berigt mogen hebben overgenomen, de loyauteit zullen hebben, ook deze reclame te plaatsen, of althans van mijne verdediging melding te maken.

Bij gelegenheid, dat er in de maand Februarij van dit jaar op de Oostersche kade, achter de woning van voornoemden Roessou brand plaats had, gaf diens huisvrouw M. C. Swaters, aan mijn bediende H. van Rijnberk te kennen, dat zij haren inboedel tegen brandschade wenschte te waarborgen. Eenige dagen daarna werd gemelde bediende, als gewoonlijk daarmede belast, door mij ten harent gezonden, ten einde dien inboedel op te nemen en te taxeeren. Op diens rapport, dat hij geene zwarigheid maakte, om den inboedel met de gereedschappen op *f* 1000 te stellen, dat de vrouw van vrij fatsoenlijke familie was en hem zelfs attent gemaakt had, dat er in zeker bij *de Adelaar* verzekerd perceel al te roekeloos met vuur werd omgegaan (welke verzekering dan ook door mij na gedaan onderzoek direct werd opgezegd) werd Roessou in de maatschappij voor *f* 1000 op inboedel en gereedschappen opgenomen en op 16 Febr. 1857 de polis uitgereikt.

Of die inboedel en gereedschappen nu na dien tijd door de eene of andere oorzaak zijn verminderd en in den avond van 11 Sept. 1857 tot schier niets waardig waren afgedaald kan ik niet beoordeelen; doch dit is zeker, dat indien die inboedel, enz., bij het ontstaan van den brand minder waarde had, de verzekerde ook nimmer *f* 1000 voor vergoeding had kunnen bekomen, daar door *de Adelaar*, gelijk door ieder andere maatschappij, niet de verzekerde som, maar alleen de waarde van het geen blijkt tijdens den brand aanwezig te zijn, vergoed wordt, iets dat in art. 10 van de polis te lezen staat en waarop de deelnemers veelal bij hunne aanneming nog attent worden gemaakt.

Wanneer nu deze wijze van handelen, die ik gaarne aan de beoordeeling van het publiek onderwerp, de Heer Schooneveld aanleiding geeft om tegen *de Adelaar* te waarschuwen, haar zelfs een schrik der maatschappij en een ongluk voor Nederland en de stad Amsterdam te noemen, welk oordeel of vonnis zal ZEd. dan vellen over alle andere maatschappijen?

Ik durf met volkomen gerustheid verzekeren, dat door geen der alhier gevestigde of vertegenwoordigd wordende maatschappijen, zoo vele voorzorgen genomen worden om de menigvuldige branden, die er te Amsterdam plaats hebben, voor te komen, dan juist door *de Adelaar*, en dat die pogingen met eenen gewenschten uitslag bekroond worden, daarvoor vindt men het beste bewijs in het feit, dat gedurende de twee volle jaren, dat *de Adelaar* bestaan heeft en niettegenstaande gedurende dit tijdsverloop voor eene waarde van ongeveer drie millioen guldens in deze stad, bij deze maatschappij is verzekerd geweest, de brandschade nog slechts éénmaal ten behoeve van een bij de maatschappij *de Adelaar* verzekerde, in werking zijn geweest.

Of het nu met de waardigheid van het O. M. bij het Provinciaal Hof van Noord-Holland strookt, om dergelijke, geheel uit de lucht gegrepene en door geen enkel bewijs gestaafde beschuldigingen voor den dag te brengen, en dat nog wel op eene plaats waar men zeker is, dat de Persoon tegen wien die gerigt zijn, niet in de gelegenheid is zich te kunnen verdedigen, vermeen ik gerust aan het onpartijdig oordeel van het publiek te kunnen overlaten.

Ik heb de Eer te zijn
De Directeur der Brandwaarborg-Maatschappij de Adelaar,
AMSTERDAM, 24 December 1857. F. VERSCHUUR P.Zn. (741)

(*) *Deze refutatie is reeds opgenomen in de 2de Editie van het Handelsblad van 28 December ll.; daar de 2de Editie echter niet zoo algemeen gelezen wordt als de gewone Courant en enkele Couranten wel het berigt hebben overgenomen, doch van deze refutatie geene melding hebben gemaakt, zoo heb ik gemeend die in de gewone Courant te moeten herhalen.* F. V.

AMSTERDAM, Zaturdag 16 Januarij.

Uit Breda wordt de treurige tijding gemeld, dat nabij die stad is overleden een man, die om zijne diensten, aan het vaderland en de Overzeesche Bezittingen bewezen, om zijne omvattende kennis, zijnen verdraagzamen geest en menschlievend karakter zich veel naam had verworven, Mr. H. G. Baron Nahuys van Burgst, generaal-majoor, oud raad van Ned. Indie, kommandeur der orde van den Ned. Leeuw, ridder der Militaire Willemsorde en van het Legioen van Eer. Den 28sten Maart 1782 te Amsterdam geboren, mogt hij alzoo een 76-jarigen ouderdom bereiken. Hij was schoonbroeder van den edelen Rutger Jan Schimmelpenninck, en van diens beginselen van bezadigden vooruitgang doortrokken. Aanvankelijk de regtsgeleerde loopbaan betreden hebbende, kon hij zijne zucht tot een meer avontuurlijk leven niet onderdrukken, en de gebeurtenissen des tijds waren wel geschikt om die zucht te voeden. In het laatst van 1805 vertrok hij, als raad van financien en domeinen, naar Batavia, geraakte aan de Kaap gevangen, werd weder in vrijheid gesteld, doch kwam, door allerlei lotgevallen heen, na Batavia maar kort te hebben aangedaan, over Noord-Amerika naar het vaderland terug. Maar het Amerikaansche schip, waarop hij zich bevond, werd genomen; de Heer Nahuys wist, door zijne tegenwoordigheid van geest, belangrijke depêches voor de Nederlandsche regering te redden. Daardoor verwierf hij zich de onderscheiding, dat Koning Lodewijk hem in 1808 koos tot het overbrengen van zijne depêches aan den maarschalk Daendels, in steeds hagchelijker gewordene omstandigheden voor moederland en kolonien. In het gewaad van een matroos waagde de Heer Nahuys het eerst naar Engeland te gaan, zich daarna over Noord-Amerika naar Java te begeven, alwaar hij nog in hetzelfde jaar behouden aankwam. Hij werd er commissaris en inspecteur der houtbosschen en kweet zich niet alleen van die betrekking met veel ijver, maar ook ter beteugeling van de vele rooverbenden, die destijds Java's binnenland onveilig maakten. Velerlei waren verder zijne lotgevallen als gevolgen van de wisselingen van bestuur in het moederland en de overzeesche bezittingen; hij onderscheidde zich in de krijgsverrigtingen, om het bezit van Java aan de Engelschen te betwisten en de minister Guizot heeft hem later deswege de meest vleijende schriftelijke verklaringen doen overhandigen.

Na krijgsgevangene te zijn geweest, kwam hij, na den gelukkigen keer van zaken, in 1814 in het vaderland terug, woonde het volgende jaar den korten, maar beslissenden veldtogt bij als vrijwilliger, met den rang van majoor, bij den staf van generaal Chassé. Hij was een der eerste Nederlandsche officieren, die, na het herkrijgen van 's lands onafhankelijkheid, weder den voet op Java's bodem zetteden, waar hij de commissie van weder in bezitneming aankondigde. Hij is sedert, in het burgerlijk en militair gezag aldaar, en in de buiten-bezittingen, van trap tot trap opgeklommen. In 1816 benoemd tot resident te Djocjocarta, in 1818 tot commissaris ter kust van Borneo, viel hem de moeijelijke taak te beurt, een paar jaren later de bezitting van Bencoelen, uit de handen van Sir Stamford Raffles over te nemen, en werd hij tot gouverneur aldaar aangesteld. Hij legde groote geestkracht aan den dag bij den oorlog op Java, zoowel door het tegengaan van zamenzweringen aan de inlandsche hoven als te velde. Men kent ook zijne gewigtige diensten later ten hove van Soeracarta, alwaar hij eene nieuwe uitbarsting voorkwam. Hij zag zich vervolgens in de laatste jaren, die hij op Java doorbragt, het lidmaatschap in de hooge regering en van den raad van Nederl. Indie toekennen; hij vestigde zich in 1836 bepaaldelijk in Nederland, alwaar hij door menig voortbrengsel over de Indische belangen toonde hoe zeer hij op de hoogte daarvan was, en maatregelen hielp uitlokken en overwegen, welke sedert hun beslag hebben erlangd. Onder zijne vele geschriften herinneren wij slechts zijn werk over Benkoelen, de verzameling der rapporten over den Javaschen oorlog, zijne Beschouwingen over Ned. Indie, en men mag hier thans bijvoegen, die, welke hij verleden jaar, zonder naam heeft uitgegeven, over de twee gewigtigste onderwerpen, die aan de orde van den dag waren: de onderwijs-quaestie en de Indische drukpers. Ook hier verloochende de grijsaard niet wat de grondtrekken van zijn karakter waren, rondborstigheid, die zich met kalmte uit, verdraagzaamheid en bezadigden vooruitgang. Zijn overlijden zal door velen binnen- en buiten'slands betreurd worden.

Te Bergen op Zoom hebben in het afgeloopen jaar plaats gehad 261 geboorten, 243 sterfgevallen, 68 huwelijken.

De aangelegenheden van Japan blijven, na de jongst bekend gewordenberigten, zeer de aandacht boeijen. Naar men verzekert zijn met de mail zeer gunstige tijdingen nopens den staat der onderhandelingen met den Keizer van dat rijk ontvangen, welke ons het vooruitzigt doen zien, welke niet alleen genegen zou zijn verscheiden havens voor den handel te openen, maar ook om hinderlijke formaliteiten te doen vervallen, die tot dus ver de betrekkingen aldaar bemoeijelijkten. Dienvolgens zouden in de 15 additionele artikelen, die met het verdrag van 30 Jan. een geheel uitmaken, eenige wijzigingen dienen te worden gebragt. Men roemt zeer de pogingen, die de Nederlandsche commissaris te Decima, de Heer Donker Curtius, in het werk blijft stellen, om in den edelmoedigen geest, waarin al deze onderhandelingen van den beginne af door Nederland gevoerd zijn, onbekrompener handelsstaatkunde in Japan te doen huldigen. Het is dan ook eene voldoening voor het nationaal gevoel, die pogingen in den vreemde wel te zien schatten.

Wij hebben voor ons het eerste nummer van *de Nieuwe Recensent, Tijdschrift voor Wetenschap en Smaak*, zijnde de voortzetting van *de Recensent, Algemeen Letterlievend Maandschrift*, onder eene nieuwe redactie. Voor zooverre wij over dit eerste nummer kunnen oordeelen, doet het ons genoegen te kunnen verzekeren, dat het Tijdschrift zoowel uitwendig als wat zijnen inhoud betreft eene over het geheel gunstige verandering heeft ondergaan, en de nieuwe redactie wel schijnt te begrijpen, wat de geest des tijds tegenwoordig van een periodiek werk eischt. *(zie Advert. hieracliter)*.

* 's GRAVENHAGE, 15 Jan. De luit.-gen. baron Willmar, Belgisch gezant alhier, heeft een zeer onrustigen nacht doorgebragt en bevindt zich zeer zwak.

— Gisteren, in den laten avond, is na eene langdurige ongesteldheid alhier overleden, de Heer J. G. T. V. baron de Constant Rebecque, voormalig adjudant van Z. M. Koning Willem III.

* LEYDEN, 15 Jan. Heden is alhier tot doctor in de wis- en natuurkundige wetenschappen bevorderd de Heer H. van Hall, geb. te Groningen, na verdediging van eene Dissertatio Botanica Inauguralis *Continens observationes de Zingiberaceis.*

* DOESBORGH, 14 Jan. Gisteren avond, omstreeks elf ure, poogde men op eene brutale wijze in te breken bij den Heer B. hier ter stede. Zekere G., knecht in het Heeren-Logement alhier, welke vier personen omstreeks half tien in den tuin had zien gaan, nadat zij te vergeefs getracht hadden eene daarbij staande schuur te openen, deelde dit vooral aan de policie mede, welke zich onmiddellijk naar bovengenoemde plaats begaf. De dieven stelden zich echter, toen zij onraad merkten, dapper te weer, zetten een der policie-agenten een pistool op de borst, terwijl de ander een slag op het hoofd ontving, waardoor hij genoodzaakt was zijn gevangene los te laten, die daarop met de overige drie de vlugt door de stad den weg op naar Keppel nam. De kleeding en het aantal dezer geroutineerde en goed gewapende gaauwdieven doen vermoeden, dat het dezelfde zijn, welke reeds sinds geruimen tijd de gemeente Velp en omstreken onveilig hebben gemaakt; een hunner had een bruin castoren hoed op het hoofd, terwijl de andere met petten gedekt waren. Drie hunner zijn van middelbare grootte, terwijl een een weinig gebogen rug heeft. Naar de uitspraak van het gebroken Hollandsch, dat zij praatten, te oordeelen, zouden het personen van de Duitsche grenzen moeten zijn.

HANDELSBERIGTEN.

BEURSBERIGT VAN AMSTERDAM.

KOFFIJ: Het artikel heeft in de laatste acht dagen eenige verbetering ondervonden. Naar Java Koffij, vooral blanke soorten, was veel vraag voor behoefte en al wat tot redelijke prijzen aan de markt kwam, werd gretig genomen. Goed ord. Java wordt thans tot 33½ c. en blank tot 34 c. verkocht. Intusschen zijn belangrijke afdoeningen niet te vermelden, daar de houders zich meer en meer retireren en dien ten gevolge tot de bestaande prijzen weinig of geen disponibele voorraad aan de markt is. Van Brazil zijn eenige partijtjes omgezet; de lage prijzen beginnen ook voor deze soort de attentie op te wekken.

THEE: Vooral ord. Chinesche Congo, weinig aangeboden. Naar ord. Java zwart is kleine vraag voor behoefte. De opinie voor het artikel blijft gunstig.

TABAK: Daar er weinig in den geest der afnemers te koop is, zoo hebben er ook weinige afdoeningen plaats gevonden. Slechts twee partijtjes Maryland, een van 48 v. en een ander van 8 v. via Bremen zijn in andere handen overgegaan, terwijl de daarvoor besteede prijzen in dezelfde verhouding staan tot die der vroegere verkoopen. In andere soorten is niets omgegegaan.

De veiling van 70 p. Manilla en 410 cer. Cuba, die voorloopig uitgesteld was geworden, zal op 19 Jan. plaats vinden. Aangevoerd werden van Baltimore via Rotterdam, 248 v. Maryland, per Bremerhaven.

De voorraad in de eerste hand bedraagt:

1948	vaten	Maryland,	666	pakk.	Manilla.
11	〃	Virginie.	50	〃	Embalema.
14	〃	Kentucky.	38	cer.	Havana.
3925	pakk.	Java.	2550	〃	Domingo.
759	〃	Braziel.	114	〃	Giron.
901	〃	Portorico.			

KATOEN zonder handel van eenige beteekenis en prijzen als nominaal te beschouwen.

WOL onveranderd, in deze week werden afgedaan 14 b. Port Philip Wol.

RUWE SUIKER met levendigen handel tot vaste prijzen. Men heeft afgedaan 850 kranj. Java N°. 11½ a 12 a ƒ 35½; 417 kranj. en kan. N°. 9 a ƒ 33; 897 kranj. N°. 13 a ƒ 36½ voetstoots van boord, 267 kranj. N°. 12 a ƒ 35¼ en 750 kranj. N°. 14½ a ƒ 36½. Van Surin. werden verschillende partijen van ƒ 28 tot 31 afgedaan. De disponibele voorraad is zeer gering,

GERAFFINEERDE SUIKER meer gevraagd en aangenamer. Er zijn ongeveer 400,000 kil. bij B & H, A S R en W Z. De fabrickanten werken voortdurend zeer weinig en er is veel vraag op levering bij openwater. In de notering der prijzen is geene verandering.

SPECERIJEN KRUIDENIERSWAREN: *Rijst* stil; de lage prijzen schenen deze week wel is waar eenige meerdere attentie te verdienen, doch gaven geene aanleiding tot noemenswaardige afdoeningen, daar de houders ongenegen zijn tot de prijzen, die geboden worden, af te geven. — In *Vruchten* is na den afloop der op 13 dezer gehouden veiling niets omgegaan — *Specerijen* met meer vraag; voor Noten N°. 1 is 115 c besteed. — Van *Foelie* is ons de afdoening bekend geworden van 23 ceelen, de besteedde prijs is geheim gebleven; men noteert 110 c.

METALEN: Banca *Tin* heeft sedert ons vorig berigt tot geene omzettingen aanleiding gegeven. In het begin der week was het artikel flaauw gestemd en kon men tot ƒ 65 gemakkelijk koopen. In de laatste dagen was de stemming wel zoo vast en werd er minder aangeboden. In de overige metalen blijft het mede aan allen omzet ontbreken.

VERFWAREN. *Indigo*: Ook thans hebben wij hoegenaamd geene omzettingen te vermelden en is er niets voorgevallen wat voor het artikel van eenig belang was, blijvende steeds in eene vaste positie op vorige prijzen. — *Meekrap*: Voor behoefte bleef beperkte vraag bestaan en vinden goede soorten tot matige prijzen nemers. Andere verfwaren geheel onveranderd en zonder handel.

STERKE DRANKEN. *Genever*: De prijzen zijn staande; Amst. Proef ƒ 16½ a 18; Amerik. ƒ 17½ a 19. In de overige artikelen gaat niets om; Voorloop Lang 3/6 noteert men op £ 36, zijnde iets lager.

SMEER EN TALK onveranderd. Alleen voor behoefte blijft eenige aftrek te bespeuren, zonder dat daardoor evenwel de prijzen eenige verhooging ondervonden; gele Petersb. Talk kan men in de tweede hand steeds koopen tot ƒ 36 en Amst. Smeer tot ƒ 32½ a 33.

ROTTERDAM, 15 Jan. *Koffij*: Tot de zoo belangrijk verlaagde prijzen heeft zich in de laatste dagen meer vraag vertoond en, aangezien de houders veel geld verliezen, hebben zich de meesten van de markt geretireerd of vragen ook voor goed ord. Java 33½ en voor blank 34 c. Bij eene toenemende vraag zal de terughoudendheid der verkoopers natuurlijk vermeerderen en is het dien ten gevolge niet onmogelijk, dat eene kleine prijsverbetering plaats grijpe. Voor reëele Dom. Koffij is 28 c. te bedingen, in Rio ging niets om. — *Thee* op de betere Engelsche berigten wel zoo vast. — In Ruwe *Suiker* ging nog al om, en in eerste hands partijen en in kavelingen uit vroegere veilingen, zoo voor binnenl. gebruik als voor export.; de prijzen van Java hebben dus ook eene niet geheel onbelangrijke verbetering ondervonden en schijnen daarenboven, wegens toenemende behoefte voor eene verdere rijzing vatbaar te zijn. Ook in Geraffineerd heeft wederom tamelijk levendige handel plaats gevonden op levering per Februarij, en worden de prijzen nu hooger gehouden. Kandij zonder omgang — *Rijst* zonder de minste vraag; wij noteren de volgende nominale prijzen, als: Carolina ƒ 14½ a 15, gep. Java Tafel ƒ 10½ a 12½, gep. Java ƒ 7½ a 8½, Java Voorloop ƒ 9 a 10, Aracan Voorloop ƒ 8¾ a 9½, gep. Aracan ƒ 7½ a 8. — Fijne *Specerijen*, inzonderheid prima Muscaatnoten hebben in den laatsten tijd eenige attentie bij speculanten gaande gemaakt, ten gevolge waarvan de prijs van 108 op 116 c gerezen is. Nu vraagt men 120 c., waartoe het echter aan koopers ontbreekt; Noten N°. 2 100 a 105 c., Foelie 105 a 108 c., Nagelen 26 a 28 c., Peper 27 a 27½ c. nominaal. — *Zuidvruchten* bijna zonder verandering; puike Zantische Krenten van 1856 ƒ 32 a 33, nieuwe van 1857 ƒ 23 a 26 n. kwal.; nieuw Smirna Rozijn ƒ 38 a 40. — Java *Indigo* met iets meer vraag, maar nog zonder omzettingen. — *Meekrappen*: Door het besloten water waren er bijna geen schippers aan en was de handel dien gevolge tot gesouteneerde prijzen gering. — *Potasch* met weinig kooplust; Petersb. ƒ 17, New-Yorker ƒ 22½, Toscaansch ƒ 19¼. — *Verfhout*: Dom. Campêchehout ƒ 2¼, van New-York zijn 500 ton aangevoerd die gedeeltelijk reeds verkocht waren; Laguna ƒ 4¼ a 5, Manzanilla Geelhout ƒ 4¼, Maracaibo ƒ 3½. — *Metalen*: Banca Tin wordt op ƒ 65 gehouden, zachte soorten Lood ƒ 13. — *Katoen* zonder omgang, evenmin in *Honig* en *Huiden*. — *Vetwaren* stil.

ZUTPHEN, 14 Jan. Bij een buitengewoon grooten aanvoer, waren de prijzen heden ter markt van: Tarwe ƒ 8 a 9.50; Rogge ƒ 5.50 a 6.40; Boek-weit ƒ 6.50 a 7.50; Aardappelen ƒ 1.90 a 2.10; Boter ƒ 19 a 20.75

ZWOLLE, 15 Jan. N. Tarwe ƒ 8.50 a 9.25; ruwar. Tarwe ƒ 10.25 a 11.25; n. Rogge ƒ 6.30 a 7.25; n. Boekweit ƒ 7 a 7.90; n. Garst ƒ 5.30 a 5.60; n. Paardenboonen ƒ 7 a 7.25; n. Duivenboonen ƒ 8.40 a 8.80; Aardappelen ƒ 2 a 2.50; Boter per Ned. ℔, ƒ 1 a 1.15 ƒ 23.75 a 24.25 per ½ ton.

ANTWERPEN, 14 Jan. In *Katoen* werd heden de belangrijke afdoening bekend van 691 b. Louisiana middling a fair, per Lochinvar en 50 b. Louisiana, per Susquehanna, tot vaste prijzen. — Van Spaansch *Campêchehout* werd de per Rubis van Laguna aangebragte lading gerealiseerd. — *Granen* stil. — *Lijnzaad* met eenige affaire tot ƒ 13¾ a 13⅞ voor Berdianski.

HAVRE, 13 Jan. De Katoenmarkt verkeert in eene volslagen stilte en de prijzen gaan langzaam achteruit. Bas-Louisiana is niet hooger dan fr. 92½ a 93 aan te nemen.

HAMBURG, 14 Jan. *Koffij* vast. — *Granen*: Tarwe in loco stil, doch zonder verandering; Rogge flaauwer, 125 ℔ van Koningsbergen op het voorjaar tot 66 rd. te koop. — *Raapolie* in loco 24 mb.; per Mei 24.2.

BERLIJN, 14 Jan. *Rogge* wederom lager verkocht en flaauw; 87 ℔ loco 39½ th.; 18 last, 86 ℔, met 38¾ th. betaald.

STETTYN, 13 Jan. Tarwe in loco werd heden met 60 a 61 rd. betaald, op het voorjaar 62½; Rogge loco 36½ a 37; op levering in het voorjaar 39½ betaald.

ZANTE, 3 Jan. *Krenten* geheel en al verlaten en zonder de minste vraag.

LONDEN, 13 Jan. *Suiker* ferm. Eene lading van 1250 k. blond Havana N°. 14 werd voor Bristol a 29 sh. verkocht. — *Koffij*: Plantation in veiling 1 sh. hooger dan gisteren betaald. — *Thee* stil. — *Salpeter* stijgende. — *Cschenille* ferm. — Manilla *Hennep* 30 a 40 sh. lager. — *Lijnolie* 30 sh.

LONDEN, 13 Jan. De graanmarkt was heden slecht voorzien en de omzet bleef beperkt, ofschoon de prijzen van Tarwe en alle andere graanartikelen zich op de notering van eergisteren goed hebben gesouteneerd.

COLOMBO (CEYLON), 14 Dec. Op de berigten van Europa zijn de prijzen van native *Koffij* van 37 sh. op 34 sh. gedaald, zonder tot meerderen handel aanleiding te geven. — *Cocosolie* 1 £ lager, en op 13 £ 10 genoteerd. — *Wisselkoers* op Londen 11 pCt.

FOO-CHOW-FOO, 7 Nov. *Thee* flaauw en Congo 1 a 2 t. lager. De omzettingen worden opgegeven als volgt: 12,500/1 en 5200/2 k. Congo tot 8 a 28 taels, 2000 k. Oolong tot 24 a 28 t., 2500 boxes Scented tot 26 a 36 t. Den onverkochten voorraad schat men op 92,000 k. Congo en 10,000/2 k. Oolong. Souchong en Flowery Pecco niet voorhanden. — Vrachten naar Londen per 50 v. £ 3.10. Mexic. Dollars 10 pCt. — *Lood* 18 doll. — Banca-*Tin* 45 a 50 dol. per pic. — De uitvoer van Thee naar Groot-Brittannie bedroeg van 1 Julij tot 24 Nov. 24,045,549 ℔, tegen 33,726,712 ℔ in 1856 en 38,366,808 ℔ in 1855.

Fondsen en Beurstijdingen.

LONDEN, Woensdag 13 Jan. Consols cont. 94⅞ a ⅝; Dito op tijd 94⅝ a ¾; Braz. 5 pCt. 100 a 102; Dito 4½ pCt. 95 a 97; Buenos-Ayres 95 a 97; Denem. 3 pCt. 83 a 85; Dito 5 pCt. 100 a 101; Russen 4½ pCt. 98 a 100; Dito 5 pCt. 108 a 110; Mexik. 3 pCt. 20¼ a ½; Venez. 4½ pCt. 30 a 32; Dito Uitg. 1½ pCt. 12 a 13; Gren. 3 pCt. 20 a 21; Dito Uitg. 5¼ a 6; Nieuwe Ecuador 13 a ¼; Dito Landw. 3¼ a ¾; Peru 4½ pCt. 78 a 79; Dito 3 pCt. 53 a 54; Dito Dollar Bonds 4½ pCt. 54 a 56; Holl. 2½ pCt. 64 a 65; Dito 4 pCt. 99 a 100; Dito Rijnsp. 3¼ a 3½ disc.; Spanje 3 pCt. 41 a ½; Dito 1½ pCt. 25⅜ a 26; Dito Coup. Cert. 5⅛ a ⅜; Dito Amort. 5⅛ a 6; Portug. 3 pCt. 44 a 45; Sardinie 5 pCt. 88 a ¾; Turksche 6 pCt. 98 a ¾; Dito 4 pCt. 104 a ¼; Grieken 5 a 6.

De Engelsche fondsen hebben zich goed gesouteneerd. Ook vreemde hebben zich vrij goed op hun vorig standpunt gehouden, Peruanen hebben zich van den achteruitgang geheel hersteld; alleen waren Holl. en Mexik. iets flaauwer.

Volgens de officiele prijscourant is gedaan: Consols cont. 94¾, ⅝; Dito op tijd 94¾, ⅝; Brazil. 5 pCt. 95¾; Mexic. 20¼, ⅜; Peru 4½ pCt. 79; Dito 3 pCt. 53⅞; Sardin. 88; Spanje 41; Dito 1½ pCt. 25⅞ ¾, ⅞; Turk. 6 pCt. 98⅞; Dito 4 pCt. 104½; Holl. 2½ pCt. 64½; Dito 4 pCt. 99.

Volgens brieven uit Lissabon had de minister van financien het budget voor het financieel jaar 1858—1859 aangeboden, hetwelk een dificit bij dat van 1856 vertoonde van 1386 contos de reis of nagenoeg 220,000 £). Ter voorziening in dit te kort stelde hij voor, om gedurende dit jaar de amortisatie te staken, die gebezigd werd tot liquidatie van de in Engeland gesloten leening.

Het Portug. financieel agentschap heeft bekend gemaakt, dat, aangezien bij de door de Cortes aangenomen wet van 4 Junij 1857 de Junta van openbaar crediet gemagtigd is tot creatie en uitgifte van 3 pCts. obligatiën, ter voorziening in het benoodigde kapitaal, om het gouvernement in staat te stellen het contract met de Central Peninsular-Spoorweg-Maatschappij te resilieren, de respective aandeelen af te betalen en ten slotte alle vorderingen der contractanten, de Heeren Shaw & Baring Brothers, te voldoen en het aan hen verschuldigde saldo van rekening te betalen, hierbij kennis wordt gegeven, dat tengevolge van het decreet van 29 Augustus 1857, eene creatie heeft plaats gehad van 4480 3 pCts. obligatien a 100 £ ieder van N°. 58334 tot N°. 62813.

ROTTERDAM, Vrijdag 15 Jan. Werk. Sch. 2½ pCt. 63⅝; Dito 4 pCts. 96¾; Spanje 1½ pCt. 25⅝; Portug. 44¾; Dito Nieuwe 43⅞; Russen 6de Serie 98¼⅝; Zilver Metall. 85½; Dito Nation. 75⅞; Mexic. 19⅞⅞; Venez. 12.

Flaauwe beurs op het berigt van den aanslag op het leven van den Keizer der Franschen.

Scheepstijdingen.

Gepraaid, 10 Dec.; op 5° 13′ N. Br. 21° 9′ W. L.: Koophandel, de Boer, Amst. n. Bat. — 13 Dec.; op 6° 49′ N. Br. 21° 12′ W. L.: Vijf Vrienden, Johan, Bat. n. Rott., alles wel aan boord. — 6 Jan.; op 49° N. Br. 8° W. L.: Admiraal Jan Evertsen, Tekelenburg, Amst. n. Bat. — 12 Jan.; op de hoogte van Lezard: Hendrina, Pompe, Rott. n. id., alles wel aan boord.

Het op 14 Nov. jl. te Hongkong gearriveerde schip Mercator, kapt. van der Woude, heeft op 29 en 30 October te voren, in de Palawan-passage noodweer gehad. De wind, die van W. tot N. N. O. liep, heeft verscheursingen, kluiver, voorzeil, groot marszeil, groot zeil, enz. weggeslagen en zware schade aan den bodem toegebragt.

's Rijks stoomschip Medusa zou, volgens brief uit Hongkong van 17 Nov., van daar naar de strandingsplaats van het schip Helena vertrekken, ten einde, zoo noodig, de plunderaars van kapt. Hoogenstraten en diens ekwipaadje te straffen.

Den 13den dezer is ter reede van Vlissingen gearriveerd, voor Middelburg bestemd, de Nederl. schoener Alma, kapt. Bombeyes, van Sunderl.

Te Greifswald zijn in 1857 binnen gekomen 171 schepen, waarvan 5 Nederlandsche en van daar vertrokken 170 schepen, waarvan 5 Nederl.

BINNENGEKOMEN.

TEXEL, 15 Jan.; Vriesland, Boontje, Londen.

HELVOETSLUIS, 15 Jan.; President van Rijckevorsel, Vermij, Bat., l. v. Brouwersh.-Julia, van der Kolff, Samarang.-Feijenoord, S., Londen.-Nieuwe Rotterdamsche Gaz-Fabriek, Hisschmöller, Newc. - Annechiena, Tanger, Riga. - Wilhelmine, Oortgiese, Libau. - Eltham, Pollard, Dantzig.

BROUWERSHAVEN, 15 Jan.; Juno, Sphynx, Hull n. Antw., als bijlegger.

CUXHAVEN, 13 Jan.; Arnoldina Catharina, Rademaker, Paraiba.

NORT SHIELDS, 12 Jan.; Eendragt, Munneke, Harlingen.

Bij WIGHT, 12 Jan.; Julia, van der Kolf, Samarang n. Rotterdam.

PORTLAND, 12 Jan.; Catharina Charlotte, Eisinga, Newc. n. Figueira.

PETERHEAD, 11 Jan.; Geertruida Cornelia, van Borkum, Memel.

CARDIF, 11 Jan.; Hiram, Roelfsema, Londen.

HAVRE, 13 Jan.; Bellona, Smith, Konstantinopel en Odessa.

CADIX, 29 Dec.; Elisabeth Katharina, Levsen, Newc.

VENETIE, 30 Dec.; Jacoba Alida, van der Laan, Antw.

ALEXANDRIE, 29 Dec.; Elisabeth Sophia, Bakker, Newport.

MANILLA, 10 Nov.; Carolina, Struyck, Melbourne. - Christian, Bender, Soerabaija.

SINGAPORE, 30 Nov.; Banda, Bosch, Bat.

UITGEZEILD.

HELVOETSLUIS, 15 Jan.; Admiraal Ver-Huell, S., Havre.

RAMSGATE, 12 Jan.; Grenette Catharina, Dirks, Hamb. n. Alicante.

TORBAY, 11 Jan.; Arendina Catharina, Lewes, Belfast.

NEW-PORT, 11 Jan.; Anna Elisa, Rademaker, Rio Janeiro.

FALMOUTH, 12 Jan.; Edisto, Harding, Charleston n. het Nieuwe Diep.

DUINKERKEN, 9 Jan.; Nelly-Godquin, Trehoret, Rott.

VENETIE, 31 Dec.; Orion, Huges, Fiume.

MANILLA, 14 Nov.; Johanna, Wetzel, Bordeaux.

BATAVIA, 20 Nov.; Willem III, van der Burg, Rott.

HONGKONG, vóór 27 Nov.; Mary Goddard, Kooij, ...

FOO-CHOW-FOO, 22 Nov.; Juanita, Temme, Amst.

Rivier-Berigten.

IN LADING LIGGENDE SCHEPEN.

J. Stumm, Frankfort N°. 14, n. Frankfort. - W. Huppert, Maintz N°. 5, n. Maintz. - J. Noll, Stad Mannheim, n. Mannheim. - A. Weingart, Cöln N°. 15, n. Keulen. - H. Hoogeweg, de Hoop, n. Dusseldorp.

ARNHEM, 15 Jan. Rijnhoogte: 1 d., gew. 2 d.

KEULEN, 14 Jan. Rijnhoogte 1 vt. 10 d. Keulsch (2 vt. 3½ d. Rijnl.)

Carga-Lijsten.

AMSTERDAM.

CARDIF, Sarah, Zeeman: 19488 st. en 1504 b. IJzer, Gebr. van der Vliet.

ROTTERDAM.

SOERABAYA, Davo, Wijtenhorst: 2990 b. Koffij, 1767 kr. Suiker 680 sch. Tin, 1976 b. Bindrotting, N. H. M.

DORDRECHT.

CARDIFF, Cornelis, Albers: 4605 st, 84 b., 4737 pl. IJzer, Willem Kolkman.

LAATSTE BERIGTEN.

LONDEN, Vrijdag 15 Januarij.

Eene heden ontvangen officiele depêche meldt het volgende: Het garnizoen van Futtehpore had, ofschoon door de opstandelingen hevig bestookt, eene sterkere stelling verkregen. Bij Genowree was een korps der rebellen geslagen. De insurgenten van Jubbulpore werden zonder bepaald resultaat aangegrepen. Verscheiden rajahs zijn alreeds veroordeeld. Overigens was het allerwege rustig.

PARIJS, Vrijdag 15 Januarij.

De *Moniteur* meldt: Gisteren avond ten 8½ ure werd, op het oogenblik dat de Keizer en de Keizerin bij de groote opera aankwamen, het gekraak gehoord van vijf werpgeschut. Een aanmerkelijk getal der omstaande personen en soldaten werd gewond, twee hunner doodelijk. HH. MM. bleven ongedeerd. De hoed des Keizers werd doorboord, de op de voorbank van het rijtuig zittende generaal Roguet werd ligtelijk gewond; twee bedienden des Keizers, die te voet het rijtuig volgden, bekwamen wonden, en paard van het keizerlijk rijtuig werd gedood; het rijtuig zelf verbrijzeld.

HH. MM. werden in den schouwburg met levendige geestdrift begroet en de voorstelling ondervond geene schorsing. Prins Napoleon, Prinses Mathilde en de officiele wereld kwamen in de Keizerlijke loge. Te middernacht verlieten HH. MM. de opera en werden op de geïllumineerde boulevards met levendig gejuich begroet. Bij de aankomst in de Tuilerien werden zij door een groot aantal personen opgewacht, waaronder de Engelsche gezant, hooge staats-ambtenaren en diplomaten.

Het geregtelijk onderzoek is onmiddellijk begonnen, en reeds hebben verscheiden arrestatien plaats gehad.

Volgens den staat der bank van Frankrijk was de voorraad van edel metaal met 14,350,000 frs., de portefeuille met 33,500,000 frs., de voorschotten op fondsen met 5,000,000 frs., het bedrag der in omloop zijnde billetten met 49,000,000 frs. en de rekeningen-courant van particulieren met 28,250,000 frs. vermeerderd; de rekening-courant der schatkist was daarentegen met 11,000,000 frs. verminderd.

PER TELEGRAAF.

PARIJS, Vrijdag 15 Januarij.

De volgende bijzonderheden omtrent den aanslag op het leven des Keizers zijn bekend gemaakt.

De projectielen, tegen het rijtuig geslingerd, hebben eene kegelvormige gedaante en bevatten slaghoeden, welke ontploffen waar zij ook neêrvallen.

Er zijn 50 a 60 personen gekwetst.

Drie Italianen zijn in hechtenis genomen.

De instructie is toevertrouwd aan den Heer Treihard.

(Reeds gisteren avond afzonderlijk door ons verspreid).

PARIJS, HEDEN Zaturdag 16 Januarij.

Zie hier eenige nieuwe bijzonderhenen omtrent den aanslag op het leven des Keizers: Vijf minuten vóór den aanslag heeft de policie-agent Hebert nabij de Italiaansche opera den persoon van Pierri in hechtenis genomen, welke in 1852 uit het land was verdreven en sedert kort onder een valschen naam te Parijs was teruggekeerd met andere Italianen, die ook te middernacht zijn gearresteerd. Pierri had een revolver, een granaat en een dolk bij zich. Gisteren ochtend was men te Parijs door eene depêche van de Belgische policie van den voorgenomen aanslag verwittigd. Onder de 60 gekwetste personen zijn er 11, die ernstige wonden bekomen hebben. De gevangenen zijn overgebragt naar de gevangenis Mazas. HH MM. hebben een togt gedaan door Parijs onder algemeene toejuichingen. Er hebben meerdere inhechtenisnemingen plaats gehad.

ANDERE DEPÊCHE.

De Keizer heeft een aantal adressen van gelukwensching ontvangen en verschillende personen ten gehoore toegelaten. Z. M. heeft gisteren de gewonden bezocht. De nader bekend gewordenbijzonderheden bewijzen, dat de aanslag het gevolg is van een uitgebreid complot, in Junij jl. in het buitenland gesmeed. Men noemde het eiland Jersey als de plaats, waar de met donderpoeder gevulde granaten waren vervaardigd. Pierri, die als het hoofd van het complot wordt beschouwd, was te Londen en te Brussel aan de policie verdacht voorgekomen, waar hij met uitgewekenen was gezien. Zondag zal in alle kerken een plegtig *Te Deum* worden gezongen, wegens 's Keizers redding.

De graaf d'Argout, lid van den senaat en voormalig gouverneur der bank van Frankrijk, is overleden.

LONDEN, HEDEN, Zaturdag 16 Januarij.

Koffij gevraagd en stijgende. — *Thee* stil. — *Suiker* zeer vast. — *Rijst* flaauw. — *Talk* 54 sh.

LONDEN, HEDEN, Zaturdag 16 Jan. (2 ure). Consols 94¾ a ⅞; Mexik. 20⅛ a ⅜; Spanje 3 pCt. 41 a ½; Dito 1½ pCt. 25¾ a 26; Coup-Cert. 5¾ a 6; Illinois 82¼ a 83¼; Dito Oblig. Constr. Bonds 94½ a 95½. Markt zeer vast, weinig handel.

TURIJN, HEDEN, Zaturdag 16 Januarij.

Eene koninklijke ordonnantie van gisteren, neemt het ontslag aan van den minister van binnenl. zaken Ratazzi, en belast den graaf Cavour met de waarneming van dat departement *ad interim*.

WEENEN, Vrijdag 15 Jan. Met. 81⅜; Dito Nat. 84 a ⅛; Bank-Actien 989; Oostenr. Cred. 238; Fr.-Oost.-Spoorw. 303. — Wissel Londen 10.18; Zilver 5¼.

KOPENHAGEN, Vrijdag 15 Januarij.

Heden werd de zitting van den rijksraad door den Koning geopend. In de troonrede zeide de Koning, dat hij met leedwezen heeft gezien uit welk oogpunt de bepalingen der grondwet door Holstein en Lauenburg zijn beschouwd. De houding dezer staten heeft ongerustheid en moeijelijkheden verwekt en tot onderhandelingen geleid, ten gevolge der vertoogen van den Duitschen Bond. Hij verklaarde, ten einde te geraken tot eene vredelievende oplossing, geneigd te zijn tot concessien, bestaanbaar met het welzijn des lands. Het was de pligt des lands, om de regering krachtig te maken, ten einde de onafhankelijkheid der monarchie te waarborgen.

(*Reeds gisteren avond afzondsrlyk door ons verspreid*).

FRANKFORT, Vrijdag 15 Jan. Metalliek 5 pCt. 76⅝; Dito Nation. 78¾; Spanje 3 pCt. 37¼; Dito 1½ pCt. 25¼.

PARIJS, HEDEN, Zaturdag 15 Jan. Frans. 3 pCts. 69.80; Frans. Credit Mobilier 910; Fransch-Oostenr. Spoorw.-Actien 730; Spanje 3 pCt. 37¼; Dito 1½ pCt. 25½.

MADRID, Vrijdag 15 Januarij.

Er is een nieuw ministerie benoemd. Het is zamengesteld als volgt: Isturitz, president van den ministerraad, buitenlandsche zaken; Espaletta, oorlog; Ocana, financien; Delahoz, justitie; Dias, binnenlandsche zaken; Quesada, marine.

MADRID, Vrijdag 15 Jan. Spanje 3 pCts. 39; Dito 1½ pCts. 27.

ANTWERPEN, HEDEN, Zaturdag 16 Jan. Metall. 5 pCt. 77⅛; Dito Nat. 79¾; Spanje 3 pCt. 37¾; Dito 1½ pCt. 25¾? Cred. Prost 327.50; Oostenr. Crediet 580.

Prijs-Courant der Effecten.

VRIJDAG 15 JANUARIJ.

VRIJDAG 15 JANUARIJ.			*Laagste koers.*	*Hoogste koers.*	*Gebleven koers.*
AMSTERDAM. Thesaurie	à5	pCt.			
Nederl. Bank	"4	"			
NEDERLAND. Certif. Werk. Schuld.	"2½	"	63½	63¾	63 11/16
Dito Dito Dito	"3	"	75⅝	75 13/16	75 13/16
Dito Dito Dito	"4	"	96⅝	96¾	96¾
Amortisatie Syndicaat	"3½	"	91¼		
Aand. Handel-Maatschappij.	"4½	"	135½	136¼	136
Dito Contant	"4½	"			
Oost-Ind. Leening	"4	"			
Aand. Holl. Spoorweg					
Leening Idem	"4½	"			
Aand. Rijn-Spoorweg	"4½	"			
Maatschappij van Weldadigheid	"4	"			
BELGIE. Cert. Adm. Belg. Bank	"2½	"			
Dito bij Rothschild	"2½	"	51 9/16		
FRANKRIJK. Certificaten	"3	"			
SPANJE. Obligatien	"1½	"	25½	25 11/16	25 11/16
Dito	"3	"	42⅜	42½	
Dito Binnenl.	"3	"	37¼	37½	37½
Amortisabele Schuld					
Bewijzen Coupon					
PORTUGAL. Obligatien	"3	"	44⅝	44¾	44¾
Dito 1856	"3	"	43⅝	43¾	43¾
Uitgestelde					
RUSLAND. Oblig. bij Hope & C°.			104	104¼	104¼
Dito bij Idem 1828/1829	"5	"			
Cert. " Idem 1831/1833	"5	"			
Dito " Idem 1840.	"4	"	83¾	84	84
Dito " Stieglitz.	"4	"	83½		
Dito Nieuwe	"4	"			
Dito 5de Serie	"5	"	95¾	96	96
Dito 1855, 6de Serie	"5	"	98¾	99	98 15/16
Dito Adm. te Hamburg	"5	"			
Dito Dito te Londen.	"5	"	96		
Dito Dito Dito	"4½	"	96⅛	96½	96⅜
Inschrijving in Assign.	"6	"			
Certific. van dito	"6	"	65¾		
Spoorweg-Aandeelen.	"5	"	76½		
POLEN. Aand. 1835 fl. 500		f	149¾		
Obligatien	"4	pCt.	77¾	77⅞	77⅞
PRUISEN. Oblig.	"4½	"			
Aand. 1854.	"3½	"	203		
BEIJEREN. Spoorweg-Aandeelen.					
OOSTENRIJK. Oblig. bij Goll & C°.	"5	"			
Dito Dito.	"4	"			
Dito Metalliek.	"5	"	72¾	73⅛	73½
Dito Rente Amsterdam.	"5	"	85½	86	86
Dito Nationale 1854.	"5	"	75	75⅝	75 7/16
Dito Dito.	"2½	"	37¾	38	38
Weener Bank-Actien		f			
Dito Aand. fl. 250, 1839		"			
Dito Dito fl. 250, 1854	"4	pCt.	310	311	

Brazil. 1824 5 pCt. 97½; Dito 1852 4½ pCt. 92; Peru 4½ pCt. 73¾; Ecuador 14; Venez. 29¾; Gren. 19 5/16, ⅜; DitoUitg. 5 9/16; Mexik. 19¾, 13/16, 13/16; Illinois Spoorw.-Aand. 94; Dito Oblig. Constr. Bonds 7 pCt. 84⅜. ½; Grieken 5 pCt. 5 7/16; 5 pCt. Metal. van Jan. 72⅝.

Koers van het Geld: Beleening 5, Prolongatie 5, Disconto 6 pCt.

NB. Gisteren zijn 2½ pCt. Belg. bij Rotsch. ook à 51 11/16 gedaan.

Aldus opgemaakt door het Bestuur der Effecten-Societeit,

P. F. M. UZURET, *President.* J. BRASKAMP, *Secretaris.*

Onze fondsenmarkt, die aanvankelijk, op het telegrafisch berigt van den aanslag op het leven van den Keizer der Franschen, reeds in onze ochtendeditie van heden vermeld, eene neiging tot achteruitgang vertoonde, is later ten gevolge van onderscheidene inkoopen, die zoowel in Holl. als in de meeste soorten van vreemde effecten zijn bewerkstelligd, weder nagenoeg als gisteren gebleven.

Spaansche Cred. bij Prost *f* 83, 75, 76 ex div.

Laatste Prijzen ten 5 ure: Integralen 63 11/16 a ¾; Spaansche 1½ pCt. 25⅝; Binnenl. 3 pCt. 37½; Metall. 5 pCt. 73⅛; Dito Nation. 75 7/16 a ½.

Granenmarkt.

Tarwe in een doen; 133 ℔ n. b. Pools. *f* 325.

Rogge flaauw; 122 ℔ j. Belg. *f* 185; 123 ℔ j. Pruiss. *f* 170; 118, 120 ℔ Petersb. *f* 154, 156.

Koolzaad op het voorjaar flaauw, op het najaar onveranderd; op 9 vat in April 71 £; Oct. 69½ £.

Van Lijnzaad zijn nog tegen aanstaanden Maandag in veiling aangeslagen ca. 68 l. (111, 113 ℔) Petersb., alhier liggende.

Raapolie dadelijk in een doen, op levering van het voorjaar niet williger; op 6/w. *f* 41¼; vlieg. *f* 40; in de stad *f* 42½; Mei, Sept. en Oct. *f* 40.

Lijnolie dadelijk iets aangenamer, op levering vast; op 6/w. *f* 34; vlieg. *f* 32¾; Maart *f* 32¼ a ½; April *f* 32½ a ¾; Mei *f* 32¾ a 33.

Hennepolie op 6/w. *f* 38¼; vlieg. *f* 37.

Raapkoeken *f* 72 a 76. Lijnkoeken *f* 10½ a 14.

EDITIE VOOR DEN POST VAN HALF 5 URE.

Beurs van Amsterdam.

HEDEN, ZATURDAG 16 JANUARIJ, TEN 4 URE.

Werk. Schuld 2½ pCt.	63¾	Russ. Stieglitz	
Dito 3 pCt.		Metall. 5 pCt.	73⅛
Cert. 4 pCt.	96 13/16	Nieuwe Dito 1854	86⅛
Amort. Synd.		Dito Nationale	75⅜, 7/16
Handelm.		Dito 2½ pCt.	
Aand. Holl. Spoorw.		Oostenr. Cred. Anst. *f*	
Rijnspoorweg		Beijersche Spoorw. *f*	
Spanje 1½ pCt.		Brazil. van 100 £	
Dito Buitenl.		Peru 4½ pCt.	
Dito Binnenl.	37½	Mexic. 3 pCt.	
Amort. Schuld		Dito Onbep.	
Bewijzen Sp. Coup.		Venezuela 3½ pCt.	
Port. te Lond. 3 pCt.	44¾	Dito Uitgest. 2¼ pCt.	
Oude Russen		Ecuador	
Dito Stiegl. 5 pCt.		Grenada 2½ pCt.	
Dito 1855	99	Dito Uitgest.	5 9/16
Dito 4 pCt.		Fransche 3pCt. Oblig.	

De stemming was heden over het algemeen vast, zonder dat de handel in Holl. noch in vreemde effecten eenige bijzondere levendigheid vertoonde.

ADVERTENTIEN.

HOMOLOGATIE.

Het Accoord, door den Heer S. E. DUPUY aan zijne Crediteuren aangeboden, is door de Tweede Kamer der Arrondissements-Regtbank, alhier, in hare Zitting van Vrijdag 15 Januarij Gehomologeerd.

De Curator
(920) HERMAN J. VAN LENNEP.

Krachtens bevel van den E. A. Heer Regter-Commissaris in het Faillissement van J. J. FRINSEL, vroeger Kastelein in het *Wapen van Amsterdam* alhier, is de algemeene rangschikking met de justificatoire bescheiden, op heden door den Ondergeteekende, Curator, gedeponeerd ter Griffie van de Arrondissements-Regtbank, om aldaar gedurende veertien dagen te blijven ter inzage van een ieder.

AMSTERDAM, 16 Januarij 1858. Mr. W. F. OTTEN. (852)

VEILING

op Donderdag den 28sten Januarij 1858, des Avonds ten Zes Ure, in het voormalig *Oudezijds Heeren-Logement*, ten overstaan van de Notarissen LOUWERSE en BIESMAN SIMONS,

VAN TWEE PARTIJEN

EFFECTEN,

te weten:

A. Door de Makelaars G. A. VAN DER VOORT en W. P. STEENHOFF:

EENE PARTIJ EFFECTEN,

bestaande in: Aandeelen in de Nederlandsche Bank; dito in de Nederlandsche Handel-Maatschappij; Schuldbekentenissen ten laste het Entrepot-Dok, rentende 4½ pCt.; Losrenten ten laste de Stad Amsterdam, rentende 4 pCt., van A°. 1845; Aandeelen in de Assurantie-Compagnie te Amsterdam, bij *van den Broeke* en *Momma;* dito in de Hollandsche Brand- en Levensverzekering-Societeit, bij *Zuijderhoff* en *van de Poll;* Aandeelen in het Paleis voor Volksvlijt; Bewijzen van originele Inscriptien op het Grootboek van Rusland in Zilveren Roebels, rentende 6 pCt.; Obligatien 5 pCt. Rusland genegocieërd te Londen in 1852 à 111 £, en dito Denemarken, gevestigd op de Tollen, rentende 4 pCt. En

B. Door de Makelaars F. G. WALLER en G. A. VAN DER VOORT:

EENE PARTIJ EFFECTEN,

bestaande in: Aandeelen in de Derde Societeit ter Zeeverzekering, bij *D. Boissevain Jr.* en *C. R. Vaillant*, en in de Tweede Zee-Assurantie Vennootschap, *J. A. Parker* en *J. Rahder Hz.;* dito in de Reederij voor het slepen van Schepen over Pampus, bij *J. R. Boelen & Zoon* en *P. Kraaij;* in de Stoom-Schroef-Schoener Reederij; in de Schroef-Stoombootdienst op het Noord-Hollandsche Kanaal (firma Gebr. *Zur Mühlen*); in de Stoomboot-Reederij voor het slepen van Schepen aan het Nieuwediep; in de Commanditaire Vennootschap van *D. B. Dutilh von Hemert & C°.* te Triëst; dito (Renteloos) in de Louise-School; in de Inrigting voor Havelooze Kinderen; in de Geldleening tot opbouw der Hervormde Kerk te Purmerend; in de Vereeniging voor Ziekenverpleging, enz.; dito in de Maatschappij voor Meel- en Broodfabrieken.

Al de gemelde Effecten zullen, benevens de Veilconditien, vier dagen vóór den Verkoopdag bij de bovengenoemde Notarissen ter visie liggen.

De Notitien zijn bij gemelde Makelaars te verkrijgen. (881)

G. J. ROLAND HOLST, C. H. GIJSELMAN en verdere Makelaars bij het billet vermeld, zullen op Dingsdag den 19den Januarij 1858 en volgende dagen, in het Locaal voor Publieke Verkoopingen

DE ZON,

ten overstaan van den Notaris T. H. OLDENBOOM, verkoopen: Keurige **JUWEELEN**, excellente Zak-Horologien, waarbij *à seconde morte;* precieuse Sieraden en Kostbaarheden; fraai bewerkt Zilveren Zuurservies, Theeblad, Presenteerbladen, Speelkandelaren, Desserttrommels, Broodmand, Garnituren Peper- en Zoutstellen, Sigarenstandaard, Soep- en Sauslepels, Tafellepels en Vorken, Garnituren Tafel- en Dessertmessen met Zilveren Hechten en verder net bewerkt en gemonteerd **ZILVERWERK**, Galanterien, Tafel- en Dessertserviezen, Porseleinen, fijn geslepen Kristalwerk, fraai Gelakt; fijne Lijnwaden, Mans- en Vrouwenkleederen, een partijtje nieuwe HOEDEN, PETTEN en Hoedenmakers Winkelgoederen; voorts best gevulde **BEDDEN**, Matrassen, Dekens en Gordijnen, goede kwaliteit Tapijten en Karpetten; heldere Spiegels; onderscheidene welgepenceelde **SCHILDERIJEN**; Staand-Horologien, Pendules, Ornementen, PIANO-FORTES, een keurig assortiment **MEUBELEN**, Kamergarnituren, Kantoorlessenaars, Brandwaarborgkasten, Geldkisten, Winkel- en Pakhuisgoederen, Vuurhaarden, Kagchels, enz. Wijders Koper, Tin, IJzer en Blikwerk, eenige Boeken en verderen goed onderhouden, ruim gesorteerden

INBOEDEL;

De Catalogus is verkrijgbaar en de Goederen Maandag aanstaande voor een ieder te zien. (857)

P. J. VAN OPHOVEN en M. E. ANNEVELD, Makelaar, zullen op Dingsdag den 19den Januarij 1858, in het Lokaal voor Publieke Verkoopingen in de Warmoesstraat, J N°. 41, verkoopen, soliede

MEUBELEN.

als: Garderobes, Chifonieres, Secretaires, Linnen- en Penantkasten, Colom- en Inschuiftafels, Canapeën en Stoelen, Vloerkleeden, Carpetten, Bedden en Beddengoed, Spiegels, Schilderijen en verderen wel geconserveerden Inboedel, alsmede eenige KAGCHELS, Kruideniers en andere WINKELGOEDEREN, en al hetgeen verder twee dagen te voren te zien zal zijn. (921)

Op den 20sten Januarij 1858 en den 4den Februarij daaraan volgende beide des morgens ten Elf ure, en ten Huize van den Kastelein G. VAN EKEREN, in de *Geldersche Bloem* binnen Zalt-Boemel, zal door den Notaris HOFFMANN VAN HOVE publiek worden geveild en verkocht:

onder ZALT-BOEMEL:

Eene hechte, sterke en weldoortimmerde **HUIZING**, waarin onderscheidene Vertrekken, en allerlei Gemakken, staande en gelegen in het beste gedeelte der stad, op de Markt, met **PAKHUIS**, **ERVE** en **TUIN**. Een en ander bijzonder geschikt tot uitoefening van Affaires; te aanvaarden 1 Mei 1858.

Een Perceel **BOOMGAARD, BOUWLAND, TUIN** en **HUIZING**, gelegen even buiten de Gamersche Poort, naast den Straatweg op 's Bosch, te zamen groot 1 Bunder 71 Roeden.

Eene **LEERLOOIJERIJ** en aanhoorigheden.

Nadere informatiën ten Kantore van voornoemden Notaris. (940)

C. WIEGAND, Makelaar, zal, als lasthebbende van zijne Principalen, op Maandag 8 Februarij 1858, des Avonds na half Zes Ure, in het *O. Z. Heeren-Logement*, ten overstaan van den Notaris G. FRANKE, Verkoopen: Twee **HUIZEN** en **ERVE**, onder één Dak, in de Naauwe Lombardsteeg, Buurt A, N°. 125 en 126. Te bezigtigen des Dingsdags en Donderdags, van 11 tot 2 Ure. De Bewijzen van Eigendom en Veilconditien zullen op den gewonen tijd ten Kantore van bovengenoemden Notaris ter visie liggen. (549)

Met Mei e. k. WORDT GEVRAAGD: Een bekwaam **BANKETBAKKERS BEDIENDE**, van een goed gedrag. Inclinerenden adresseren zich onder Lett. F. Z., Bureau Handelsblad. Brieven franco. (497)

OPRUIMING

van eene groote partij **LAPPEN**, ZIJDEN, KATOENEN en WOLLEN **MANUFACTUREN**, in het MAGAZIJN, Reguliersbreestraat bij de Botermarkt Buurt IJ, N°. 545. (945)

REP JE NOUW! L. M. ZADOK!

Nog eenige Ex. van ZEd., 1e. en 2e. Belangrijke Brief en van het Berijmde Antwoord op beide, zijn te bekomen bij **J. A. SCHUURMANS**, 1ste Leliedwarsstraat, N°. 478, de 3 te zamen 25 en per Stuk 10 Ct. Alsmede: SERMOEN OF JODENPREDIKATIE, 10 Ct. REKWEST VAN EEN KOEKJESJOOD, 10 Ct. Het FRIESCHE BOERTJE OP DE MARKT TE SNEEK, 10 Ct. DE BEDROGEN PAPA en MOZES IN DE KNIP, 15 Ct. HET HAM-PARTIJTJE, 10 Ct. HET KABELJAAUWSMAALTJE, 10 Ct. DEN BLIKKEN DOMINÉ, 10 Ct. DE DRIE EIGENGEMAAKTE DOMINE'S, 10 Ct. BRIEF VAN EEN JODEN MILICIEN, 10 Ct. en eene NIEUWE HUWELIJKS-PREDIKATIE (met Voor-, Tusschen- en Slotzang), door een Priester (welbekend), uit den ouden tijd, à 25 Ct. En om de Ongehuwde Dames niet te vergeten: EEN GEHEIME GIDS, OM EEN KNAPPEN MAN TE KRIJGEN, 30 Ct. Dit Werkje is verzegeld, om de Nieuwsgierige Heeren het inzien te beletten. Alles à Contant. Brieven Franco. (930)

De Ondergeteekende, Eigenaar geworden zijnde van het Perceel, gelegen op de Oude Schans bij de Waal, N°. 85, waarin gedurende een aantal Jaren eene **APOTHEEK** met goed succes is uitgeoefend, berigt bij deze, dat hij van heden af de **APOTHEEK** en Affaire in **DROOGERIJEN** geheel voor zijne Eigene Rekening voortzet, bij welke gelegenheid hij zich beleefdelijk aanbeveelt.

AMSTERDAM, 15 Januarij 1858. **H. C. VAN DER WILT**,
(896) Oude Schans bij de Waal, N°. 85.

OVERHEMDEN.

DE ONDERGETEEKENDE verwittigt zijne geëerde Begunstigers, dat hij steeds continueert met het maken van **OVERHEMDEN** naar de maat, tevens tot het vervaardigen van UITRUSTINGEN voor Oost- en West-Indien.

G. E. KORIJN,
hoek Oude Schans en Dijkstraat.

NB. Ook zijn er nog eene groote partij OVERHEMDEN voorradig, à *f* 18 per Dozijn, zeer geschikt voor Oost- en West-Indien. (894)

KONINKLIJKE NEDERLANDSCHE STOOMBOOT-MAATSCHAPPIJ.

Stoomvaart tusschen

Amsterdam, Marseille en Genua,

om op de Retourreize **MALAGA** aan te doen.

ANNA PAULOWNA, Kapt. G. E. SWART, zal van hier tegen het einde der maand Februarij vertrekken.

Adres bij de Directie, Kantoor houdende Keizersgracht, tusschen de Reestraat en Westermarkt, LL 267 en de Cargadoors JAN CORVER & C°. en JAN DANIELS & ZONEN & ARBMAN. (959)

DOOR PLAATSGEBREK ZIJN WIJ GENOODZAAKT VELE ADVERTENTIEN TOT EEN VOLGEND NOMMER TE LATEN LIGGEN.

SCHOUWBURGEN, CONCERTEN, ENZ.

STADS SCHOUWBURG. Maandag 19 Jan. (N°. 69 Abonn.): *De Lasteraar*, tooneelspel. Gevolgd door: *Robert en Bertram*, groot Ballet-Pant. **(6 u.)**

Dingsdag 19 Jan. (N°. 30 Opera-Abonn.): *De Profeet*, zangspel van Meyerbeer, met nieuwe Decoratien en Costumes. Machinerien, enz., enz. Fedes, Mw. Lehmann; Jan van Leyden, de Hr. Liebert, als Gaster. (7 u.)

Verwacht eerstdaags als benefice-voorstelling van den Heer A. P. Voitus van Hamme: *De Bruiloft van Kloris en Roosje*, kluchtspel; *Grootvader, Zoon en Kleinzoon*, nieuw blijspel met zang; *Robert en Bertram*, groot ballet-pantomime.

SALON DES VARIETES in de Nes. Zaturdag 18 Jan.: *De Markiezin de Senneterre*, tooneelspel in 3 bedrijven naar het Fransch. Na hetzelve: *Eene Dame tijdens het Keizerrijk*, vaudeville in 1 bedrijf, naar het Fransch. **(8 ure.)**

Entrée 75 Cents in vertering. **J. E. DUPORT.**

SALON DES VARIETES in de Amstelstraat. Maandag 18 Jan. *Simpson en Comp.*, Blijspel in 3 bedrijven; waarin de Heer van Ollefen de rol van *Simpson* zal vervullen. Na hetzelve *Het zonderlinge Tweegevecht*, vrolijke vaudeville in 3 bedrijven. (8 ure.)

Entrée 75 Ct. in vertering. **BOAS & JUDELS.**

GRAND THEATRE DES VARIETES, Amstelstraat. Maandag 18 Jan.: *Duizend en Een Nacht*, *Arabische Vertellingen of de Legende van Koning Algond*, melodrama in 7 tafereelen en 1 voorspel, met Muziek van S. W. L. Leurs, de Dansen gemonteerd door den Heer W. G. Berkman. (8 ure.)

Entrée 75 Cents in vertering. **A. VAN LIER Jz.**

SOCIETEIT EENDRAGT MAAKT MAGT.

Zondag 17 Jan.: Hollandsche Vergadering.

Einem geehrten Publikum, erlaube ich mir die ergebne Anzeige zu machen, dass mein diesjahriges Benefiz Mittwoch den 20ten Januar statt finden soll. Ich glaube keine gediegener Wahl treffen zu können als das beste Deutsche Lustspiel der Vergangenheit und Gegenwart: *Minna von Barnhelm*, von G. Ep. Lessing. Dazu ein kleiner Vaudeville-Scherz in einem Aufzug: *Frey überlistet Reichenbach.*

In dem ich die Gelegenheid ergreife einem verehrten Publikum meinen Dank darzubringen, für die vielen Beweise seiner Gunst, die mir seit nur bald 4 Jahren geworden, bitte ich bei dieser Benefiz-Vorstellung um recht zahlreichen Besuch. **D. FREY.**

VAUDEVILLE FRANÇAIS. Lundi 18 Janvier. N°. 12 de l'abonnement, des Lundis Spectacle demandé: *Un Caprice* comedie en 1 acte. *Un Cheveu blanc*, comedie en 1 acte. Mlle. Berthe de Pario remplira le rôle de Clotilde de Blussac. *Les maris me font toujours rire*, vaudeville en 2 actes

Entrée 1 fl. (7½ h.) **C. LAVERGNE.**

Il est interdit de fumer pendant cette représentation.

Mercredi 20 Janvier. Représentation de extra ordinaire au bénéfice de M. Lemer. La 1e rep. de: *Le père aux écus*, drame nauveau en 5 actes.

FRASCATI.

ZONDAG 17 JANUARIJ 1858.

GROOT INSTRUMENTAAL CONCERT,

waarop ten eerstenmale zal worden voorgedragen: „*DIE WAISE*," Concert Ouverture, naar het Gedicht van H. Berg, gecomponeerd door G. A. HEINZE; Ouverture Robespierre, Souvenir du Prophète, Selection de l'Etoile du Norden Cavatina voor Es Clarinet, voor te dragen door den Heer J. W. KLEINE.

Entrée *f* 1 gedeeltelijk in vertering. Aanvang 7½ Ure.

J. EDUARD STUMPFF.

ODEON.

LUNDI 18 JANVIER 1858,

SOIREE MUSICALE,

donnée par

E. JULES TEN BRINK,

avec le concours de

MAD. VON BONI-BARTEL,

la Chanteuse de Grand Opéra au Théatre National d'Amsterdam.

MR. * * * * *,

Basse-Taille.

MR. AUGUST POTT,

Maître de Chapelle et Premier Violon de S. A. R. le Grand Duc d'Oldenbourg,

MR. GIOVANNI DI DIO,

Violoncelle de S. M. le Roi de Prusse.

MR. J. W. KLEINE,

Première Clarinette, et de

MR. G. A. HEINZE,

Professeur de Musique.

Voir le Programme dans le Handelsblad du 14 Janvier.

Prix d'Entrée *f* 2.—. On commencera à 7½ Heures.

Billetten zijn te bekomen en plaatsen te bespreken bij de Heeren THEUNE en C°. in de Kalverstraat, en bij den Heer TH. J. ROOTHAAN, op den Singel alhier, alsmede op den avond van de Soirée aan het Bureau van het Odéon.

Met goedgunstige vergunning van het Edel Achtbaar Bestuur dezer Stad.

NIEUWE OPENING

(voor een korten tijd)

VAN HET

PLEORAMA EN CYCLORAMA,

in de welingerigte Tent op de *NIEUWMARKT.*

Geopend van des Morgens 10 tot des Avonds 10 Ure. Ten 5 Ure begint de Gasverlichting.

ENTRÉE 25 CENTS. Kinderen betalen de helft.

NB. De Tent is behoorlijk verwarmd.

AMSTERDAM BIJ GEBR. DIEDERICHS, — GEDRUKT BIJ C. A. SPIN & ZOON.

N. 8139. NIEUWE AMSTERDAMSCHE COURANT. A°. 1858.

ALGEMEEN HANDELSBLAD.

ABONNEMENTSPRIJS VOOR 3 MAANDEN:
Voor Amsterdam........ƒ 7.50. Voor de overige Steden des Rijks ƒ 8.50.
De Zondags-Editie....... " 1.50. Afzonderlijke Couranten....... " 0.10.
Ieder loopend Kwartaal moet voldaan zijn uiterlijk op den 15den der 3de maand.

Maandag 18 Januarij.

UITGEVERS-DIRECTEUREN, GEBROEDERS DIEDERICHS.
Brieven Franco aan het Bureau Handelsblad.

PRIJS DER GEWONE ADVERTENTIEN.
Van EEN tot ZEVEN regels, behalve de 35 c. zegelgeld.........ƒ 1.75.
Iedere regel meerder.. " 0.25.
Buitengew. groote Letters, naar mate de ruimte die zij beslaan, à 25 c. per regel.

Tweede Editie.

ZONDAG-AVOND.

BUITENLAND.

Engelsche Post.

LONDEN, Vrijdag 15 Januarij (des Avonds).

Aan het bureau van lord Palmerston is heden weder een kabinetsraad vergaderd geweest.

— H. M., Prins Albert en hunne kinderen zijn heden van Windsor op het paleis van Buckingham aangekomen.

— Op 21 dezer zal bij Woolwich eene luisterrijke parade worden gehouden; ook in het legerkamp van Aldershott zal eene groote inspectie plaats hebben; de opperbevelhebber des legers, Z. K. H. de Hertog van Cambridge, is heden derwaarts vertrokken.

— Door personen van ultra-liberale of radicale denkwijze hier te lande worden sedert kort pogingen in het werk gesteld, om de parlements-hervorming, waartoe eerlang een voorstel door het gouvernement zal moeten ingediend worden, tot een onderwerp van belangstelling voor de minder gegoede en arbeidende volksklassen te maken. Zoo is eergisteren alhier eene vergadering gehouden, waarin een voorstel werd aangenomen, om te verklaren, dat het stemregt voor de verkiezing van parlementsleden aan elken volwassen persoon van het mannelijke geslacht moet worden toegekend. Deze vergadering werd door eene groote menigte menschen uit den middenstand en uit de arbeidende volksklasse bijgewoond; het ging er woest en onstuimig toe, dewijl eene talrijke minderheid van oordeel was, dat men, benevens de invoering van het algemeene stemregt, terstond nog andere radicale hervormingen behoorde te vorderen. Ook is er door een der leiders bekend gemaakt, dat op 11 Febr. aanstaande een vijftigtal afgevaardigden van den arbeidersstand uit onderscheiden deelen des lands te Londen zal zamenkomen, om openlijk over de hervorming van het kiesstelsel te beraadslagen.

— In de vorige week hebben binnen Londen plaats gehad 1327 sterfgevallen. Onder deze bevindt zich een voormalig zijdewever, die 101 jaren is oud geworden. De geboorten hebben 1700 bedragen.

— Gisteren is weder eene massa specie, ter waarde van 80,000 £, in de bank van Engeland afgeleverd.

— Men vernemt het overlijden van den luit.-generaal Parkinson; hij was ten jare 1796 in de krijgsdienst getreden en had bij Quatre-Bras eene ernstige wonde bekomen.

— Tijdens de bemagtiging van Delhi werden al de bezittingen der ingezetenen bij een dagorder van den generaal Wilson prijs verklaard, met bepaling nogtans, dat de eigenaars konden volstaan met eenen afkoopprijs van een millioen £. De hooge regering van Indie heeft thans dien dagorder te niet gedaan en bekend gemaakt, dat Delhi geen oorlogsprijs en dat de troepen, welke die stad hebben ingenomen, voor het gemis van buit schadeloos zullen worden gesteld door eene uitkeering uit de Indische schatkist, gelijk staande met zes maanden soldij, dat is omstreeks 4 £ voor iederen soldaat en 50 £ voor elken onder-officier. Uit deze omstandigheid is op te maken, dat de Indische regering in hare strengheid jegens de muiters zekere maat houdt en zich niet laat medeslepen door de wraakzucht, welke door dagbladen in Engeland en Indie is aan den dag gelegd.

— De *Times* bevat heden een hoofdartikel over Sir Colin Campbell, waarvan de slotwoorden aldus luiden: "Dit resultaat (namelijk het ontzet van Lucknow) zal in de krijgsgeschiedenis altijd denkwaardig zijn en het vertrouwen des Engelschen volks zal aanmerkelijk toenemen, wanneer het ziet, dat wij in Indie eenen generaal hebben, die niet slechts een zeer doelmatig operatieplan weet te ontwerpen, maar het ook met onvergelijkelijke naauwkeurigheid en met het minst verlies weet uit te voeren."

Dit mag nu alles zoo wezen, maar toch kan men zich niet van een glimlach onthouden, wanneer men zich herinnert met welke verachting de *Times*, gedurende den oorlog tegen Rusland, in een ander hoofdartikel de militaire bekwaamheid van Sir Colin Campbell beoordeelde. En evenwel is tusschen het eerste artikel en het tegenwoordige, waarin de generaal met lofspraak wordt overladen, slechts korte tijd gelegen.

— De *Globe* zegt, dat het gouvernement van Indie een onderzoek heeft ingesteld naar de waarheid van hetgeen de *Friend of India* heeft gezegd, nopens de behandeling van den Koning van Delhi en diens zoon.

— Gisteren zijn weder 354 militairen aan boord van de United Service van Gravesend naar Bombay en Kurrachee vertrokken.

— Zes der in het jaar 1865 bij Sebastopol veroverde kanonnen zijn gisteren uit het tuighuis van Woolwich naar Salisbury, Wells, Scarborough, Evesham, Ripon en Cardiff gezonden, aan welke steden dit geschenk door de regering ten geschenke is gegeven.

— Naar luid van berigten uit Lissabon van 9 Jan. was het verdwijnen der epidemie door eene kerkelijke plegtigheid gevierd, welke door de koninklijke familie werd bijgewoond.

Duitsche Post.

WEENEN, 14 Jan. Aan Evangelische consistorien dezer stad is van hooger hand te kennen gegeven, dat de Keizer ten behoeve van de beide Evangelische gemeenten dezer stad, tot aankoop van een stuk gronds voor hun gemeenschappelijk kerkhof, de noodige som van 7476 fl. uit de staatskas heeft bewilligd. Voor dit besluit des Keizers hebben zij, die aan het hoofd der gemeenten staan, in een gehoor op den 11den dezer hunnen dank aan den Keizer betuigd, bij welke gelegenheid de Keizer den wensch te kennen gaf, "dat de Evangelischen zich voor de toekomst in soortgelijke gevallen tot hem mogten wenden. Hij verheugde zich, de vertegenwoordigers dier gemeenten om zich verzameld te zien en in de gelegenheid geweest te zijn hun regt te handhaven."

Aan de benoodigde som, ten bedrage van 65,000 gl. voor het eigene kerkhof der Evangelischen ontbreekt echter nog veel.

— Bij den graaf Buol vindt heden een diplomatisch diner plaats, waarop al de leden der commissie van de Donau-oeverstaten en de vertegenwoordigers der betreffende regeringen zijn uitgenoodigd.

— Men verzekert, dat het zoutmonopolie aan onze krediet-inrigting tegen eene aanzienlijke pachtsom overgelaten zal worden.

— Het bouwen van schepen, hetwelk in 1856 ten gevolge van den oorlog in het Oosten op onze kustlanden zoo aanmerkelijk toenam, is in het vorige jaar zeer afgenomen. In 1856 werden op Oostenrijksche werven 84 schepen gebouwd, in 1857 slechts 50. In het afgeloopen jaar leden, voor zoover ons bekend is, 14 onzer schepen schipbreuk.

— De hoogbejaarde priester Joseph Haspinger, beroemd, ter zake van het aandeel, hetwelk hij in 1809 aan den opstand der Tyrolers tegen de Franschen heeft genomen, bij welken hij steeds onder den naam van den Roodbaard bekend was, is in 81-jarigen ouderdom te Salzburg overleden.

— Over den opstand in Turkije meldt men, dat men te Konstantinopel eindelijk inziet, dat deze opstand der Christenen in Herzogewina niet zoo geheel onbelangrijk is, als de Pacha van Mostar in zijn rapport aan de regering beweerde. Suttorina is thans door de opstandelingen bezet, in vereeniging met 1000 Montenegrijnen, die hen de wil van Danielo gemeene zaak met de opstandelingen maken. Te Ragusa was het berigt ontvangen, dat verscheidene regementen geregelde troepen tot onderdrukking van den opstand naar Herzogewina, zoowel over land als over zee, in aantogt waren. Onze grenzen worden streng bewaakt en troepen zijn naar Ragusa gezonden en ook te Triëst ingescheept.

— In dezen winter is in geheel Azie veel sneeuw gevallen. Een vreeselijke storm, die 3 uren duurde, verhief zich in den nacht van 19 op 20 Dec. bij Marsona. Het Grieksche klooster van Aiaka werd geheel onder de sneeuw begraven en het kostte veel moeite, om eene soort van tunnel door de sneeuw te maken en de 5 kloosterbroeders te redden. Hiertoe was een Turksch officier der genie met grooten ijver werkzaam.

BERLIJN, 16 Jan. (des Ochtends). In de eerste dagen der maand Februarij zullen behalve de Badensche, Weimarsche en Mecklenburgsche Prinsen ook Prins en Prinses Frederik der Nederlanden herwaarts komen om de feesten bij te wonen ter gelegenheid van het huwelijk van Prins Friedrich Wilhelm. Het huwelijks-contract zal dezer dagen den Koning ter onderteekening worden aangeboden. Ook het contract van het huwelijk des Konings van Portugal met Prinses Stephanie van Hohenzollern, moet nog door de handteekening van den Koning van Pruisen worden bekrachtigd.

ZWITSERSCHE GRENZEN, 15 Jan. De Fransche regering heeft aan de Zwitsersche het voorstel gedaan tot het sluiten van een verdrag betreffende de wederzijdsche uitlevering van wapenen en voorwerpen van de uitrusting der deserteurs. Of de kantons, welke bevoegd zijn, tot zulk een verdrag toe te treden of niet, zich daartoe bij een verdrag zullen willen verpligten, wordt door den Bondsraad in eene uitdrukkelijke verklaring daarover met regt betwijfeld.

— De Bondsraad heeft bij den generaal Dufour en den kolonel Buchwalder een advies ingewonnen over den afstand van een gedeelte des Dappendals aan Frankrijk. Het gevoelen dezer beide militairen heeft die strekking, dat het af te stane gedeelte van dat dal, wat de verdedigingspositie van Zwitserland tegen Frankrijk betreft, van geenerlei waarde is en dat dus deze afstand de militaire belangen van Zwitserland niet het minst in gevaar brengt. Dit gevoelen bewijzen zij door afdoende militaire gronden. De oppositie der drukpers tegen het verdrag tot afstand wordt steeds zwakker.

— Betreffende het verdrag met Perzie heeft de bondsraad thans den Zwitserschen gezant te Parijs opgedragen, zich met den Perzischen gezant zoodanig te verstaan, dat uit het ontwerp van verdrag alles wat de vestigingen in Perzie betreffe, wegvalle, en in het verdrag alleen dat worde opgenomen, wat met handelsbetrekkingen in verband staat.

FRANKFORT, 15 Jan. Ingevolge het besluit van de bondsvergadering in de zitting van gisteren, betreffende het afwachten der instructien aangaande de kwestie der grondwet van de hertogdommen Holstein en Lauenburg, ziet men de stemming over deze kwestie tegen het midden der aanstaande maand te gemoet.

— Het geld is hier thans weder overvloedig. Men gelooft, dat de Frankfortsche bank haar disconto eerlang weder zal verlagen.

— De Hertog en de Hertogin van Nassau, benevens de Erfprins zullen in de andere week eene reis naar het zuiden van Frankrijk ondernemen en zes weken aldaar vertoeven.

— Zoo even ontvangen wij uit Weimar van gisteren het berigt, dat de Groothertog van Weimar ten gevolge van eene verkoudheid, op de jagt opgedaan, door eene niet onbeduidende halsontsteking overvallen is.

Fransche Post.

PARIJS, Vrijdag 15 Januarij.

Maandag aanstaande zal de zitting der wetgevende kamers voor het jaar 1858 worden geopend. De Keizer zal, naar men meldt, de zitting in persoon openen en den eed afnemen van die leden van den senaat en het wetgevende ligchaam, welke dien nog moeten afleggen.

— Heden had men gehoopt, dat de bank van Frankrijk haar disconto tot op 4 pCt. zou verminderen, vermits haar voorraad edel metaal andermaal met 14 millioen francs was toegenomen. Tot dusverre is het echter niet tot die vermindering gekomen.

— De zaak van de Fransche houders van Spaansche Differreds van 1831 tegen de Spaansche schatkist volgt haren loop. Heden is de Spaansche minister van financien voor de civiele regtbank van het departement der Seine gedagvaard, met betrekking tot de in beslagneming ten huize van den Heer Borrajo, president der Spaansche commissie van financien te Parijs. Men ziet den uitslag van dit proces natuurlijk met veel belangstelling te gemoet.

— Sedert verscheidene maanden vragen de ambtenaren der in- en uitgaande regten dringend om magtiging van wege het rijk en het gemeentebestuur, om een onderzoek te mogen instellen naar hetgeen onder de 30 à 40,000 crinolines wordt vervoerd, die dagelijks de barrières van Parijs passeren. Die ambtenaren beweren, dat de crinolines zijn uitgedacht door smokkelaars en dat onder bescherming dier mechanieke rokken, enorme hoeveelheden tabak, sigaren, buskruid, voorloop, vreemde uurwerken, Chineesch porcelein, omslagdoeken, enz., benevens allerlei soort van eetwaren, vrij van regt worden ingevoerd. Tot dusver heeft het verzoek dier ambtenaren schipbreuk geleden op de galanterie van de Parijsche municipaliteit.

— De *Moniteur* bevat uit Macao van 26 Nov. een brief, welks schrijver laatstelijk de Cantonrivier was opgevaren. Staatkundig nieuws bevat die brief niet, behalve de bijzonderheid, dat de Onderkoning Yeh, om zijne daden bij de nakomelingschap te verheerlijken, een tempel heeft doen bouwen met hoogklinkende opschriften voorzien, waarin hij onder anderen verkondigt, dat hij de man is wien de roem toekomt, de barbaren uit Canton verjaagd te hebben.

— *De Presse d'Orient* meldt, dat den 27sten Dec. de geologische ingenieur John Tenniswood, die aangesteld was bij de bergwerken bij Ismid, doodgeschoten is. Hij was met Kersmis te Konstantinopel geweest en had aldaar geld opgenomen, waarvan hij op zijn terugreis door twee bedienden werd beroofd en tevens door hem vermoord.

— Bijzondere berigten uit Konstantinopel behelzen niet onbelangrijke opgaven omtrent de houding van de Porte aangaande het vraagstuk der vrije vaart op den Donau. Daaruit blijkt, dat de Turksche regering het iedereen naar den zin heeft trachten te maken; dat het Frankrijk en Engeland heeft zoeken te bevredigen door het uitstellen der ratificatie van het gesloten verdrag; dat het zich bereid heeft verklaard, om te ratificeeren ten einde Oostenrijk welgevallig te zijn; eindelijk dat het de groote mogendheden, die niet aan den stroom gelegen zijn, heeft willen te vreden stellen, met de verklaring, dat, door de ratificatie, op hare regten volstrekt geene inbreuk werd gemaakt, vermits de conferentie in elk geval ten laatste moest beslissen in deze gewigtige aangelegenheid. In die berigten wordt de aandacht nogmaals gevestigd op de onderneming tot doorgraving der landengte van Suez en wordt uiteengezet, dat het de zaak is der Europesche mogendheden, om in dezen de onderhandelingen te openen en Turkije die waarborgen aan te bieden, welke zullen kunnen strekken om dezen staat elke aanleiding tot wantrouwen te ontnemen. Men beschouwt het hier als waarschijnlijk, dat de Oostenrijksche regering zich moeite zal geven om de zaak, betreffende het eiland Perim, te schikken en dat het de Porte zal trachten te bewegen, om zich met eene geldelijke schadeloosstelling te vreden te stellen. Oostenrijk zou bij die schikking vooral belang hebben in de overtuiging, dat Engeland, eenmaal in het bezit van dat eiland, zich niet zal verzetten tegen de doorgraving der landengte.

— De schouwburgen alhier hebben in 1857 in het geheel opgebragt 13,746,264 fr. (in 1854 slechts bijna 12½ mill., in 1855, het jaar der tentoonstelling, ruim 16 mill. en in 1856 daarentegen 13,181,438 fr.), de armengelden bedroegen 993,621 fr.

— Het berigt van den dood van Jules Gérard, den bekenden leeuwenjager, schijnt zich te bevestigen.

Belgische Post.

BRUSSEL, Zaturdag 16 Januarij.

Men verzekert, dat de minister van Justitie aan de kamers de intrekking der wetten en reglementen, betreffende den wettigen interest zal voorstellen. Naar alle waarschijnijnlijkheid zal de kamer dit ontwerp met eene groote meerderheid van stemmen aannemen.

— De bekende de Potter laat weder van zich hooren, en heeft een betoog doen plaatsen in het clericale orgaan *l'Emancipation*, waarin voorkomt, dat, ingeval de liberale partij zich zelve wil gelijk blijven en met logischen zin te werk gaan, zij thans moet toonen, dat het haar, door het aanheffen van den kreet: "*Weg met de Kloosterwet*," niet te doen is geweest om eenige ministers door andere te doen vervangen. Volgens hem *moet* door het tegenwoordige ministerie een wets-ontwerp worden ingediend, waarbij de kloosters in Belgie worden verboden, en behoort de constitutie te worden gewijzigd in dien zin, dat het beginsel van godsdienst-vrijheid daaruit zal worden weggenomen. De liberalen zijn niet weinig verbolgen over de door de Potter aangenomen houding, en kunnen niet begrijpen, hoe het mogelijk is, dat een lid van het voorloopig bewind van 1830 zulke dwaze grondstellingen kan volhouden, en op die wijze de bedoelingen miskennen van het ministerie van 9 November en de liberale meerderheid. Volgens hen zullen de clericalen juichen over den onverwachten bondgenoot, welken zij hebben gevonden en den persoon van de Potter die thans in de daad veel verder gaat dan de ijverigste en hartstogtelijkste voorvechters van het bisschoppelijke gezag hebben durven te ondernemen.

BINNENLAND.

AMSTERDAM, Zondag 17 Januarij.

AANSLAG OP HET LEVEN VAN DEN KEIZER DER FRANSCHEN.

Aan de Parijsche bladen ontleenen wij de volgende bijzonderheden omtrent den moordaanslag op den Keizer gepleegd. Even als deze bladen deelen wij die onder alle voorbehoud mede:

Op het oogenblik dat de Keizer en de Keizerin omstreeks 8¼ ure bij de opera aankwamen, en hun rijtuig zich in de straat Lepeletier bevond, deden zich met eenige seconden tusschenpoozing drie ontploffingen hooren. Drie projectielen, welke ongetwijfeld kogels en schroot bevatteden, werden onder het rijtuig van HH. MM. geworpen. Bij geluk hadden de Keizer en de Keizerin het rijtuig juist verlaten, toen het derde der projectilen onder het rijtuig ontplofte, het van den grond ligtte en beschadigde.

Reeds was een bedrijf van *Guillaume Tell* geëindigd en moesten nog een bedrijf van *Gustave III*, drie bedrijven van *Maria Stuarda*, door Ristori en een fragment van de *Muette* gespeeld worden. De voorstelling was ter benefice van Massol, die van het tooneel afscheid nam.

Op het hooren der ontploffingen, doorliep eene rilling de gansche zaal, men had als het ware een voorgevoel van een ongeluk. De Hertog van Saksen-Koburg-Gotha, die zich reeds in de loge van den Keizer en de Keizerin bevond, verliet onmiddellijk de zaal. Aanvankelijk dachten de toeschouwers, dat er eene gasontploffing had plaats gegrepen, weldra echter werd de waarheid bekend. Eenige minuten later traden de Keizer en de Keizerin hunne loge binnen en werden met luid gejuich begroet.

De geheele gasverlichting, welke daargesteld wordt bij gelegenheid, dat de Keizer den schouwburg bezoekt, werd op het oogenblik der ontploffing volkomen uitgedoofd. De glasruiten der huizen van de straat Lepeletier gemerkt N°. 19, 21 en 23 zijn grootendeels tot aan de vierde verdieping verbrijzeld. Van de zes deuren van het operagebouw zijn er vijf, waarvan al de ruiten zijn verbrijzeld. De zinken luifel is met 27 gaten van projectielen doorboord. De kracht der ontploffing was zoodanig, dat de kogels de glasruiten verbrijzelden van de deur van den bakker, wonende N°. 14 in de straat Rossini. In de glasruiten van den gevel van het koffijhuis Rossini hebben de projectilen, ongetwijfeld kogels en wolfshagel, ronde openingen gemaakt van twee duim middellijn.

De winkels van den fruitverkooper en van den fabrikant van verwarmingstoestellen hebben het meest geleden; bijna al de glasruiten werden weggeslagen, alsmede het uithangbord boven de deur van den wijnkooper Alland, N°. 21.

De instructie betreffende den aanslag, is toevertrouwd aan den regter van instructie, den Heer Treilhard.

Een ooggetuige van den aanslag verzekert, dat de projectielen kegelvormig waren, en ieder van binnen met slaghoedjes waren voorzien, zij hadden eenige overeenkomst met projectielen, waarvan men zich in de Krim bediende, en die springen, waar zij ook neêrvallen; met een zeer dik glazen bekleedsel omgeven, waren zij bovendien van buiten voorzien van slaghoedjes met haken, zoodat zij zich hechtten aan de plaats, waar zij op vielen en ontploften.

In het eerste oogenblik telde men 35 gewonden. Later werd dit cijfer tot 50 a 60 gebragt. Onder de gewonden noemt men den Heer Lanet, commissaris van policie der sectie van de opera, die door drie projectielen getroffen werd, een in het beneden gedeelte der wang, en twee in de linker dij; de projectielen waren den volgenden ochtend nog niet uit de wonden verwijderd. De Heer Hebert, policie ambtenaar, die wonden aan het hoofd en het been bekwam; de Heer Roussel, mede policie ambtenaar, die een kneuzing aan het hoofd heeft; de Heer Hebert, inspecteur der Tuilerien, een agent, die dertien wonden bekwam, waarvan zes ernstige, een oude bregadier der stadssergeanten, die drie wonden heeft. Een policie-agent, die doodelijk getroffen was, moet des nachts zijn bezweken. De meeste gewonden zijn naar de naastbijgelegen verplegings-gestichten vervoerd, waar zij de zorgvuldigste behandeling genieten. Ieder uur worden den Keizer en der Keizerin berigten van hun toestand gezonden.

Twee dames zijn in hare vertrekken in de straat Lepeletier door projectielen gewond.

Verscheiden personen zijn gearresteerd. Men noemt vier vreemdelingen. Drie dezer arrestatien zijn bewerkstelligd in een hôtel garni, straat Montmartre, en eene vierde in gelijksoortig hotel, straat Lepeletier. Een groot aantal policie-agenten stond den volgenden ochtend voor de deur van dat huis. Het schijnt zelfs dat de projectielen uit de eerste verdieping van dat huis zijn geworpen. Dit werd meer gereedelijk geloofd, dan de bewering dat de daders van den aanleg zich op de straat hadden bevonden, en daar van de projectielen gebruik hadden gemaakt.

Het schijnt dat een rijtuig, hetwelk dat des Keizers voorafging, een oogenblik oponthoud ondervond; maar dat de koetsier krachtig de paarden had aangezet. Men onderstelt, dat men getracht had de vaart van dat rijtuig te vertragen opdat de koets des Keizers zekerder zou worden getroffen. In dat rijtuig bevond zich een kamerheer des Keizers. Op het hooren der eerste ontploffing snelde hij naar het rijtuig des Keizers, opende het portier en noodigde Z. M. uit om uit te stappen. De Keizer, die zijne bedaardheid niet had verloren, dankte en deed opmerken dat eerst de trede moest worden neêrgeslagen.

Het aantal arrestatien neemt ieder oogenblik toe, sommige posten van policie zijn met gearresteerden opgevuld.

Vrijdag ochtend, toen men met de eerste verhooren bezig was, ontving de prefect van policie van het commissariaat van policie te Rijssel het signalement van een persoon, dien hij belast was te arresteren, en zich waarschijnlijk te Parijs bevond. Dit signalement komt overeen met dat van een der vreemdelingen in de eerste oogenblikken na den aanslag gearresteerd.

De circulatie is in de straat Lepeletier verboden.

De politie heeft in deze omstandigheid haren pligt gedaan en hare waakzaamheid is zoodanig, dat zij de navolgers, zoo die er mogten zijn, wel zal afschrikken. Vijf minuten voor de gebeurtenis had de Heer Hebert, officier van policie, op den hoek der straat Lepeletier den Italiaan Pierri erkend, die onlang te Parijs was teruggekeerd en waarvan hij het signalement had. Sedert 1852 uit Frankrijk uitgewezen, had Pierri onder een valschen naam gereisd en was in Frankrijk teruggekeerd met een pas, dien hij te Londen had genomen en die door den Belgischen consul was geviseerd. Ofschoon hij Engelsch sprak en vermomd was, erkende hem de Heer Hebert, die hem vroeger had gezien en arresteerde hem. Pierri had een revolver met 6 loopen, een groot dolkmes en eene granaat bij zich, gelijk aan die welke onder het rijtuig des Keizers waren geworpen. Na hem in verzekerde bewaring te hebben gesteld, keerde de Heer Hebert naar de straat Lepeletier terug; hij opende het portier van het rijtuig des Keizers en bekwam twee ernstige wonden.

Een half uur na het voorval en toen men wist, dat HH. MM. niet getroffen waren, werden de meeste huizen, koffijhuizen en andere gebouwen, nabij het tooneel van den aanslag, geïllumineerd.

Ten 11¾ ure, toen HH. MM. de opera verlieten, keerden zij, door een detachement van de lanciers der garde geëscorteerd door de straat de la Paix en de Boulevards naar de Tuileriën terug. Zij werden met geestdrift door de bevolking toegejuicht.

Zoodra zij teruggekeerd waren, deden HH. MM. zich de lijst der gewonden geven.

Gedurende den nacht zijn de daders en de medepligtigen aan den aanslag gearresteerd. Zij zij naar de gevangenis Mazas overgebragt.

Vrijdag ten 2 ure des namiddags waren vijf der gekwetsten aan de gevolgen der bekomen wonden overleden.

Vele der gewonden zijn in een rijtuig des Keizers naar hunne woningen gebragt; andere vonden opneming in verschillende hospitalen.

De wond van den generaal Roguet boezemt geene ongerustheid in.

Vrijdag bij het aangaan der beurs werd eenparig door alle aanwezigen den kreet van leve de Keizer! aangeheven.

Dienzelfden dag was bij het aflossen der paleiswacht eene talrijke menigte op het plein der Tuileriën vergaderd, het peloton lanciers der garde, dat den avond te voren de escorte des Keizers had uitgemaakt, werd met levendige toejuichingen begroet. De officier droeg op zijne borst en zijne contr'epaulet nog de sporen van den slag hem door granaatsplinters toege-

bragt. De officieren en soldaten der optrekkende wacht, juichten die der aftrekkende met geestdrift toe.

Van de gearresteerden heet de een Orsini, verder twee onbekenden en een die den naam Jose da Silva voert en zich voor een Portugees uitgeeft. Geen hunner heeft eenige bekentenis afgelegd. Zekere O., een Italiaan in de straat Mont-Thabor woonachtig, is mede gearresteerd. Hij bekende zich in de straat Lepeletier bevonden en eene granaat te hebben geworpen. Hij bekwam eene wonde, doch kon zijn huis nog bereiken. Eene huiszoeking ten zijnent deed eene som van 8 à 9000 francs in Engelsch goud en Engelsche bankbiljetten vinden. Onder de gearresteerden moet ook een adjudant van Mazzini zijn.

De Parijsche dagbladen van 15 Jan. drukken allen hunne diepe verontwaardiging uit over den schandelijken aanslag en wenschen zich geluk, dat de daders geene Franschen zijn.

De volgende nadere berigten zijn ons heden laat nog aangebragt:

De policie was reeds sedert eenige dagen gewaarschuwd, dat onderscheidene personen met valsche reispassen Frankrijk waren binnengekomen. Dit had geleid tot de arrestatie van Pierri, wiens gevangenneming heeft bijgedragen om de moordenaars in de war te brengen. De gebruikte projectielen zijn ligte 12 duims granaten met kleine schoorsteentjes, voorzien van slaghoedjes, die de geheele oppervlakte van het projectiel overdekken, zoodat bij het vallen steeds eenige der slaghoedjes moesten ontploffen. Er moeten niet minder dan een twintigtal van die vooorwerpen op het rijtuig des Keizers zijn geworpen.

Een der zaamgezworenen, dien men ook zegt dat een der aanvoerders is, Orsini of Corsini, moet zijn gearresteerd op het oogenblik, dat hij met een dolk in de eene en een revolver in de andere hand, na de ontploffing, zich op den Keizer wilde werpen. Hij moet door den agent van policie Yvert genaamd, van achteren zijn aangepakt, en na eene hevige worsteling zijn gevangen genomen. Hij moet een met Mazzini in geschil zijnde Italiaansch partijhoofd zijn. Pierri is een voormalig kapitein van het Romeinsche leger, tijdens de republiek van 1848.

Men wilde weten, dat een zeer net gekleede heer, met gele handschoenen, op den trap aan den ingang van de opera stond, toen de Keizer en de Keizerin er aankwamen. Een policie-agent wilde hem verwijderen, maar hij voerde aan, dat hij er geplaatst was met het doel, om den Keizer te beschermen. Toen de Keizer kwam, groette hij en hief den hoed hoog op, waarop onmiddellijk de eerste ontploffing volgde. Men zou daarna te vergeefs den man gezocht hebben. Is dit waar, dan zou men moeten gelooven, dat hij bij ontstentenis van Pierri het sein heeft gegeven.

De kamerheer, die het portier des Keizers opende, schrikte hevig, toen hij ook het andere portier openen zag door een man, wiens gelaat geheel met bloed bedekt was. Dit was een Corsicaan, Alexandrini, die in dienst des Keizers is en zich bij de arrestatie van Pianori reeds had onderscheiden. Hij had twee wonden bekomen, een aan het been en een aan hoofd, waardoor zijn gelaat met bloed bedekt was. De Keizerin schrikte ook toen zij den bebloeden man met een wapen in de hand zag verschijnen, dien zij zoo spoedig niet kon herkennen.

Toen de Keizer den wensch te kennen gaf om de voorstelling in de opera bij te wonen, besloot de Keizerin hem te volgen, en zeide: Laat ons hun toonen, dat wij niet zoo lafhartig zijn als zij.

Het eene paard van het rijtuig des Keizers, dat niet gewond was, geraakte aan het hollen, doch werd gelukkig in zijne vaart door eene pilaar gestuit. De Keizer en de Keizerin hadden toen het rijtuig nog niet verlaten. Men zegt dat reeds 27 arrestatien hebben plaats gehad en nog telkens neemt het getal toe. Ieder gevangene wordt in zijne gevangeniscel door een bijzonder agent bewaakt. De instructie wordt met spoed voortgezet, en men gelooft dat zij binnen 2 à 3 dagen zal zijn afgeloopen.

De Keizer heeft Vrijdag de gewonden in het hospitaal Lariboissière bezocht en is in een open rijtuig uitgereden om te toonen dat de ligte wonde, welke hij in het gelaat heeft bekomen, geene beteekenis heeft.

Men heeft bij een Italiaanschen restaurateur tegenover de opera een revolver gevonden; ook heeft men geladen wapens op de straat opgeraapt, die waarschijnlijk, na het mislukken van den aanslag zijn weggeworpen.

Kort nadat de Keizer in de opera was geweest, kwam hij weder aan den ingang om zich aan het volk te vertoonen, ten bewijze dat hij niet was gewond.

De Keizer heeft een ligte schram aan den neus en de Keizerin bij het oog een ligte schrap door een glassplinter veroorzaakt.

De Keizerin gaf hare vreugde herhaaldelijk te kennen, dat zij het geluk had gehad het gevaar des Keizers te deelen.

Het rijtuig des Keizers is bijna geheel verbrijzeld. Gelukkig zijn de paneelen met ijzer gevoerd, anders waren de beenen en het onderlijf van HH. MM. door de projectielen voorzeker met wonden overdekt.

De Keizer heeft het tooneel van den aanslag heden bezocht en bevel gegeven, om ten spoedigste alle sporen van de misdaad te doen verdwijnen.

Men zegt, dat de granaten alleen in eene bijzondere fabriek vervaardigd konden worden en dat de vervaardiger evenzeer uitgebreide kennis moest bezitten.

De Keizerin heeft aan een persoon van het hof de opmerking gemaakt, dat het treurspel *Maria Stuarda* haar geen geluk aanbragt; want het was ook bij gelegenheid dat HH. MM. zich naar eene voorstelling in de Italiaansche opera begaven, om Ristori in dit stuk te zien spelen, dat eene vreegere poging tot moord door een waanzinnige werd beproefd.

De Keizerin bevindt zich zeer wel.

Vrijdag is in de kapel der Tuilerien een dank-mis gehouden, welke door HH. MM, en het geheele hof is bijgewoond.

Het zijn niet alleen Italianen, die men heeft gearresteerd, er zijn ook nog andere vreemdelingen en een Deen onder de gevangenen.

Het schijnt, dat Pierri en zijne medepligtigen alles in gereedheid hadden gebragt, om Frankrijk te verlaten en dat overal postpaarden waren besteld.

Er is sprake van eene nota, welke aan Engeland zou worden gerigt; doch dit berigt vereischt allezins bevestiging.

De raad dezer gemeente zal eene openbare vergadering houden op Woensdag den 20sten dezer des namiddags ten twaalf en een kwart ure; zullende alsdan in behandeling worden gebragt: voordragt van burg, en weth. tot vaststslling eener gewijzigde verordening voor de inrigting tot het examineren van varensliedeu; rapporten der financiele commissie op de voordragten van burg. en weth. tot het oninvorderbaar stellen van eenige posten der plaatselijke directe belasting en tot verhooging van eenige posten op de begrooting der stads-drukkerij 1857. Voordragt van de commissie voor de strafverordeningen, tot goedkeuring eener concept-verordening op de keuring van levensmiddelen.

Door Z. M. zijn benoemd tot ridders van de orde der Eikenkroon de Heeren Vitringa en Nairac, Burgemeesters van Ermelo en van Barneveld.

Bij resolutie van den 13den dezer, is, krachtens Kon. besl. van 17 Sept. 1857, N°. 108, door den minister van financien vastgesteld de 235ste loterij. Die loterij zal bestaan uit 20,000 loten, 10,000 prijzen en 2 premien. De collecte wordt ten kantore van den directeur der staats-loterij te 's Hage, geopend, op Maandag den 15den Februarij en gesloten op Zaturdag, den 27sten derzelfde maand. De trekking van de onderscheidene klassen geschiedt 14 dagen de eene na de andere. Die van de 1ste klasse heeft plaats en moet geheel zijn afgeloopen op 15, 16, 17 en 18 Maart; die der 2de klasse op 29, 30, 31 Maart en 1 April; die der 3de klasse op 12, 13, 14 en 15 der maand April; die der 4de klasse op 26, 27, 28 en 29 derzelfde maand; en die der 5de of laatste klasse op 10, 11, 12, 18, 19, 20, 21, 25, 26, 27, 28 Mei, 1, 2, 3 en 4 Junij; terwijl de laatste 100 nommers, op Zaturdag den 4den Junij worden getrokken.

Bij beschikking van het Ministerie van Binnenlandsche Zaken van 14 Januarij 1858 is aan de Heeren A. van der Schuijt en Th. A. van Rijckevorsel, concessionarissen eener stoombootdienst tot vervoer van reizigers, goederen en vee tusschen 's Hertogenbosch, Rotterdam en Schiedam, uitgeoefend onder den naam van Vereenigd 's Hertogenbossche stoombootmaatschappijen, tot wederopzegging en onder zekere bepalingen vergunning verleend voor eene sleepdienst tusschen diezelfde plaatsen en Gouda, en voorts van Rotterdam naar Nijmegen en Arnhem tot Lobith en terug, welke sleepdienst zal worden waargenomen zoowel in als buiten hunne bestaande dienst.

De Minister van Financien maakt bekend, dat bij den ontvanger der successie-regten te Amsterdam is bezorgd geworden een naamlooze brief met het postmerk Amsterdam van den 4den dezer, waarin zich bevonden twee coupons te zamen groot *f* 4.33½, bestemd tot voldoening van successie-regt, hetwelk, ten gevolge eener zonder opzet onjuist gedane aangifte, nog aan den lande verschuldigd was.

De minister van justitie heeft bij besluit van 15 dezer de punten van administratie, door den minister van binnenl. zaken den 10den Mei 1852 ter uitvoering der wet van 6 Maart 1852 (*Stbl.* N°. 47), vastgesteld, voor zoo ver die niet reeds bij circulaires van den minister van justitie in 1857 zijn herzien en gewijzigd, in verband met de uitvoering der wet van 13 Junij 1857 (*Stbl.* N°. 87) tot regeling der jagt en visscherij, vervangen door een 30tal bepalingen.

Door het departement van financien is medegedeeld het navolgende overzigt van de opbrengst der middelen (hoofdsom en opcenten) over het jaar 1857, als: Directe belastingen *f* 19,730,453.11½; in- en uitgaande regten en scheepvaartregten *f* 4,332,355.41; accijnsen *f* 17,698,171.73½; waarborg en belasting der gouden en zilveren werken *f* 272,395.01½; indirecte belastingen *f* 12,363,243 53½; posterijen *f* 1,717,479.11½; staats-loterij *f* 412,557. Totaal *f* 56,526,654.92½, tegen *f* 55,615,605.67 in 1856. De raming over 1857 was *f* 54,406,905.00½.

Z. Exc. den minister van binnenl. zaken heeft door tusschenkomst van Heeren Gedeputeerde Staten de inspecteurs voor het lager onderwijs en de districts-schoolopzieners gebragt, met verzoek om daarvan mededeeling aan de openbare onderwijzers te doen, de volgende beschikkingen dd. 5 Jan.:

Tot dusver werd gewoonlijk in de maand Januarij aan Heeren Gedep. Staten mededeeling gedaan van de som, welke voor het loopende jaar van van rijks wege beschikbaar kon worden gesteld voor de aanbouw of de verbetering van schoollocalen, enz., en opgave verzocht van de gemeenten, welke tot het verkrijgen van rijks subsidie bij voorkeur in aanmerking verdienden te komen. Zoodanige mededeeling zal voortaan niet meer plaats hebben. De onlangs in werking gekomen wet op het lager onderwijs gedoogt niet, dat voor *enkele* behoeften van rijks wege ondersteuning worde verleend. *Al* de kosten van het lager onderwijs, daaronder uitdrukkelijk begrepen die van het oprigten en in stand houden of het huren der schoolgebouwen komen, ingevolge de wet, ten laste der gemeenten, ten ware anderen tot het voldoen dier kosten zijn verpligt, of zij op andere wijze worden gevonden. Worden de gemeenten door die uitgaven te zwaar gedrukt, art. 56 dier wet geeft het middel aan de hand, om de gemeenten daarin te gemoet te komen. Voorziening langs een anderen weg is niet geoorloofd. Of de gemeenten al dan niet gebruik maken van den 3-jarigen termijn, bij art. 70 der wet uiterlijk toegestaan voor het in werking brengen van enkele harer voorschriften, maakt ten deze geen verschil; op dit punt behelst de wet geene uitzondering en het toekennen van rijks subsidie voor de hier bedeelde behoefte aan gemeenten, die art. 70 toepasten, zou, daargelaten de onbillijkheid voor de gemeenten, die dadelijk bij of spoedig na het invoeren der wet haar openbaar onderwijs overeenkomstig de voorschriften van deze hebben ingerigt, of voornemens zijn dit te doen, eene aanmoediging wezen, om in strijd met de niet twijfelachtige strekking der wet, het tijdstip harer geheele invoering zoo ver mogelijk te verschuiven. Op dezelfde gronden en met hetzelfde doel zal ook voortaan geene toekenning meer geschieden van nieuwe rijks jaarwedden noch verhooging, van reeds verleende ten behoeve van gemeente-onderwijzers. Ook dit deel der algemeene kosten van het openbaar lager onderwijs behoort op de hierboven aangeduide wijze te worden bestreden, terwijl ook hier art. 36 zoo noodig van toepassing is. Alleen zal, in overeenstemming met het slot van art. 70, in de gemeenten, die van den driejarigen termijn gebruik maken, de uitbetaling der rijks jaarwedden en toelagen op den tegenwoordigen voet worden voortgezet, terwijl de vraag of die betaling ook zal geschieden in de gemeenten, welke van dien termijn slechts gedeeltelijk of in het geheel niet gebruik zullen maken, alsnog een onderwerp van overweging bij de regering uitmaakt.

Bij hetgeen wij reeds in een dezer voorgaande bladen omtrent den gunstigen uitslag van het op Woensdag jl., in de *Parkzaal* door de *St. Vincentius-Vereeniging* gegeven concert gezegd hebben, voegen wij hier nog bij, dat zich bij de uitvoering van Haydn's oratorium *die Schöpfung* de kooren, dank zij de kundige en ijverige leiding van den Heer G. A. Heinze, zich bijzonder loffelijk van hunne taak hebben gekweten, en dat ook de solisten uitgemunt hebben, te weten Mw. Scholte-Jaspers, sopraan, de Heer Collards, (van Antwerpen), tenor, en de Heer Dumont-Fier (van Keulen), baszanger; en dat allen de eervolste bijvalsbetuigingen erlangd hebben. Een elk, die tot de daarstelling van een zoo schoon geheel en tot de bereiking van een zoo edel en weldadig doel, naar zijne krachten heeft medegewerkt, verdient lof en dank.

Op het *Zevende Concert* der maatschappij *Felix Meritis* Vrijdag jl., deed zich Mw. Sophie Förster, eerste concert-zangeres van Dresden, ter vervanging van Mw. C. Lehmann, die wegens plotsclinge ongesteldheid belet werd, de door haar opgenomen taak te vervullen, voor de tweede maal, Zij droeg eene Aria uit Weber's *Freischütz* met eene zoo heldere, welluidende en krachtige stem, zoo juist en met zoovele uitdrukking voor, dat zij met daverende toejuichingen teruggeroepen werd. Ook de voordragt van eene Aria verschafte haar de eervolste bijvalsbetuigingen. Naar wij vernemen, is deze gevierde zangeres ter medewerking tot een concert op 20 dezer te Keulen uitgenoodigd geworden, en zal zij terstond na afloop van hetzelve hier terugkeeren, om aan andere concert-engagementen hier te lande te voldoen. Op het bovengenoemde concert in *Felix Meritis* hebben mede de Heeren Aug. Pott, viool-virtuoos, en de Heer Giovanni di Dio, violoncel-virtuoos, op nieuwe heerlijke proeven van hunne eminente talenten afgelegd, de eerstgenoemde door de wegslepende voordragt van L. Spohr *Gezangs-scene*, en de andere door de klassieke uitvoering van Romberg's *Fantaisie* op Zweedsche liederen. Behalve eene voortreffelijke bewerkte *Ouverture* getiteld *Titania's Wahl* van den Heer Aug-Pott heeft het orkest, onder de leiding van den Heer Coenen, eene *Sinfonie* van Haydn en de *Genoveva-Ouverture* van K. Schumann met naauwkeurigheid en schakering uitgevoerd.

De verdienstelijke tooneelspeler Lemer zal op Woensdag e. k., in eene voorstelling, getiteld: *Le Père aux écus*, optreden, die ten zijnen voordeele in het Vaudeville Français, alhier, zal gegeven worden. Wij wenschen dat dit drama voor hem la Pièce aux écus moge worden, een denkbeeld, dat in een aan de geaboneerden en habitués van dezen schouwburg rondgezonden programma in versmaat, niet onaardig wordt uitgedrukt. Deze acteur, die zich steeds met zoo veel ijver en zorg van zijne taak kwijt, verdient ten volle eene trouwe opkomst van het publiek.

Zoo als bekend is, is Zr. Ms. stoomfregat de *Admiraal van Wassenaar* den 3den dezer te Toulon aangekomen. Wij achten het niet onbelangrijk, onderstaanden door ons ontvangen brief mede te deelen, geschreven aan boord van gemeld oorlogsvaartuig:

Aan boord van Zr. Ms. stoomfregat de Admiraal van Wassenaar.
ter reede van TOULON, 8 Januarij 1858.

Na zeventien dagen in het ruime sop te hebben doorgebragt, zijn wij den 3den dezer te dezer reede aangekomen en heeft het heerlijke, grootsche Toulon zich aan ons oog vertoond. Het is eene vrolijk gelegene plaats, in eene baai, waarin wij thans liggen en met ons de volgende schepen van de Fransche marine, namelijk een driedekker of een schip met drie overdekte batterijen, zoo als de *Wassenaar* slechts één heeft; vier linieschepen even als Zr. Ms. wachtschip *de Kortenaer* te Willemsoord, en vier fregatten, allen met stoomkracht. De driedekker heet de *Bretagne* en moet het grootste schip van de geheele Fransche marine zijn. Het heeft stoomkracht en wel 2400 paardenkracht. Naast ons ligt het Pruisische fregat *Thetis*, dat met ons te Cadix geweest en met ons te gelijk van Gibraltar is uitgezeild. Wij waren namelijk voor dienstzaken, verpligt laatstgemelde haven aan te doen. Van Cadix stoomden wij naar Algesiras en hadden het heerlijkste weder. De reis duurde een dag en een nacht; wij stoomden des ochtends ten 8 ure Gibraltar, die prachtige Oostersche stad, voorbij, en ankerden op de reede van Algesiras. De kolonel stelde ons in de gelegenheid, Gibraltar in oogenschouw te nemen. Wij roeiden dan ook derwaarts. De roeijers waren allen flinke kerels. Zij trokken aan de riemen, dat het een lust was, doch het duurde twee uren eer wij aan de plaats onzer bestemming gekomen waren. Na met kracht geslingerd en minstens honderd malen een vloed water overgekregen te kregen, kwamen wij eindelijk te Gibraltar aan. Wij moesten aan een commies onze namen bekend maken en eenige inlichtingen geven en werden toen in de stad toegelaten, die waarlijk bewonderenswaardig gebouwd is en wier versterking ijzingwekkend mag genoemd worden. Zoo als bekend is, is Gibraltar aan den voet van eene steile rots gebouwd, die eenige duizende voeten hoog is. De huizen zijn laag en luchtig. De straten zijn vrij smal en men kan geen voet verzetten, of men loopt gevaar tegen eene kudde ezels of bokken aan te loopen of tegen een wagen van een allergevaarlijkst maaksel, getrokken door ossen of oude paarden, aan te stooten. Wij maakten kennis met een jong mensch, die het volgaarne op zich nam, om ons al het merkwaardige te laten zien en ons de stad rond te geleiden. Wij gingen eerst naar het Club-house-hotel, het schoonste van deze plaats. Na aldaar eenige ververschingen te hebben gebruikt, maakten wij eene wandeling door de stad. Aan het einde der stad begint men van lieverlede hoe langer hoe hooger te komen, door gemaakte wegen of liever gangen om den berg. Deze wandelwegen zijn omringd door steenen muren, die zoo gebouwd zijn, dat een kogel dengeen, die er achter staat, niet raken kan. Deze gangen loopen tot aan het uiteinde of den top der rots en zijn van tijd tot tijd voorzien van stukken geschut. Op den top is zeer verrassend een brik met 8 stukken geplaatst. De heerlijkste tuinen vindt men even buiten de stad en, van eene kleine hoogte naar beneden ziende, heeft de reede een allerverschrikkelijkst voorkomen. Van onze wandeling teruggekomen, hadden wij gelegenheid, eene groote parade van de Engelsche militairen bij te wonen, op een verbazend groot plein, omringd door boomen, die een aangenamen frisschen geur verspreidden. De Bergschotten met hunne naakte beenen, wijde broeken en vreemde uniform troffen ons bijzonder. Er waren minstens 3000 man op het paradeplein en ieder verschillend wapen had zijne eigene muzijk, die zich bij afwisseling deed hooren. Wij rustten een tijd onder de schaduwrijke boomen uit en vervolgden toen onzen weg naar het Clubhouse-hotel, waar wij dineerden. Des avonds ten 5 ure werden de poorten gesloten, doch wij hadden verlof van een der officieren van Gibraltar, langer te mogen blijven, en bezochten toen nog eenige winkels. Ten 7 ure verlieten wij de plaats en huurden eene zeilsloep. Binnen een half uur kwamen wij aan boord. Dadelijk werd het anker geligt en wij stoomden weg. Doch het weder begon slecht te worden; de wind zette op met zulk eene verschrikkelijke hevigheid, dat het schip begon te slingeren. In de voorlongroom tuimelde de tafel, met al wat er op was, op den grond. Alles was in rep en roer en schudde door elkander. De kolonel besloot nu, daar wij niet in den koers konden varen, naar Gibraltar terug te keeren. Daar bleven wij nog drie dagen en staken eindelijk weder in zee. Toen wij bijna te Toulon waren aangekomen, kwam de *Bretagne* (de driedekker) ons te gemoet, hebbende den vice-admiraal Tréhouart aan boord. Wij salueerden hem met 15 schoten en kregen een ongeveer gelijk aantal terug.

Woensdag 6 Jan. heeft dezelfde vice-admiraal ons schip geinspecteerd. Hij betoonde zijne hooge tevredenheid over de *Wassenaer* en vond dat alles in de beste orde was. Voortdurend komen officieren bij ons aan boord Ons geheele état-major is bij den maire en bij den vice-admiraal iedere week op de receptie en het bal uitgenoodigd.

In de maand Oct. jl. kwam er bij de Hervormde gemeente te Djocjocarta een zeer doelmatig kerkgebouw tot stand, dat plegtig aan de dienst werd toegewijd door den predikant C. G. S. Begemann. Het kerkgebouw werd bekostigd door vrijwillige bijdragen van de gemeente, doch deze zouden te kort geschoten zijn, zoo de aldaar residerende Sultan al het houtwerk en de kalk, tot den opbouw noodig, niet aan de gemeente ten geschenke had gegeven. De resident Brest van Kempen heeft aan Z. H., voor dit bewijs van weldadigheid en goede gezindheid een dankadres aangeboden.

* 's GRAVENHAGE, 16 Jan. Wij vernemen, dat het H. M. de Koningin en Z. K. H. Prins Frederik der Nederlanden behaagd heeft in te teekenen op het nieuwe Tijdschrift: „Ons Heden," hetwelk in de residentie verschijnt, onder redactie van den Heer J. Schade en uitgegeven wordt door de Erven Doorman, Boekhandelaars alhier.

— Door Burgemeester en Wethouders dezer stad is wederom voor het volgende tooneeljaar aan de Heeren Breedé en Valois concessie verleend tot het bespelen van den Kon. Holl. schouwburg.

— Gisteren avond heeft in de maatschappij *Diligentia* eene lezing plaats gehad, die tot eene der belangrijkste kan gerekend worden, welke in dit winter-saizoen alsnog zijn gehouden. De aangekondigde spreekbeurt, waarmede zich de Heer hoofd-ingenieur F. W. Conrad had belast, had zeer velen doen opkomen, die gedurende twee uren op even nuttige als bevattelijke wijze werd bezig gehouden. De spreker, gelijk men weet, lid en voorzitter der centrale commissie voor de grootsche onderneming van de doorgraving van het kanaal van Suez, die zich daartoe een jaar geleden, naar de kusten van de Middellandsche en Roode Zeeën had begeven, leidde zijne toehoorders eerst in het zandige Egypte, deelde van plaats tot plaats de merkwaardigheden en bijzonderheden mede en wees op de puinhoopen en gedenkteekenen nog van de verste oudheid bewaard. Aangenaam werden de aanwezigen verrast door de afteekeningen en platen door den spreker vervaardigd, waardoor de voorstelling nog meerdere aanschouwelijkheid bekwam. Na deze uitvoerige beschrijving van ligging en overblijfselen, waaronder hij ook van de door hem bezochte graven van de Koningen van Egypte melding maakte, behandelde hij de onderneming zelve, waartoe hem een zoo werkzaam aandeel, was vergund, wedersprak alle bezwaren, die tegen het aangenomen ontwerp waren aangevoerd, en maakte als zijne overtuiging de punten kenbaar, waarin dit ontwerp van de overige, die aangeboden waren, verschilde en waarom het boven deze de voorkeur verdiende De rigting der doorsnede werd wederom door kaarten duidelijk gemaakt. Het bleek uit deze beschouwing, dat dit goedgekeurde ontwerp door de centrale commissie, gelijk in haar rapport aan den Onderkoning van Egypte was uitgedrukt, op ongeveer 200 millioen francs, 94 millioen guldens, werd begroot.

Eindelijk toonde spreker het gewigt aan deze onderneming ter uitbreiding van handel en scheepvaart, ter bevordering van snellere gemeenschap, ter vermeerdering van de algemeene welvaart. En wanneer het te voorzien is, dat het belang, dat er voor alle volken van Europa aan deze doorgraving, die door den nazaat als het schoonste gedenkteeken onzer eeuw zal worden beschouwd, verbonden is, nogtans evenredig zal zijn aan de meer naburige of verwijderde ligging, en in dit opzigt Nederland bij vele andere natien zal ten achteren staan, zoo valt het echter niet te ontkennen, dat ook voor ons vaderland, wanneer dit trotsche plan zal zijn tot stand gebragt, een glansrijk tijdperk zal aanbreken, dat onze koloniën langs den nieuw te banen weg in welvaart en rijkdom zullen toenemen, met wier klimmenden vooruitgang de bloei van het moederland zelf zoo innig verbonden is.

* 's GRAVENHAGE, 17 Jan. Heden is alhier in de St. Anthoniuskerk, aan den Boschkant, een plegtig Te Deum gezongen ter gelegenheid van de gelukkige redding van HH. MM. den Keizer en de Keizerin der Franschen van den tegen hen gepleegden moord-aanslag. De Fransche gezant en de leden van het gezantsehap zaten voor het altaar. In de tribunes bevond zich het corps diplomatique; van wege den Koning waren de generaal Dumonceau, chef van het militair huis, en de baron Aylva van Pallandt, opperkamerheer des Konings, tegenwoordig.

* ROTTERDAM, 16 Jan. De stoomboot van Vlissingen gisteren morgen van daar naar hier vertrokken, heeft het niet verder dan tot Dordrecht kunnen brengen, ten gevolge van het ijs en andere beletselen in de Noord, en is nu dezen morgen van Dordrecht wederom naar Vlissingen geretourneerd. Ten gevolge van den voortdurenden dooi hoopt men, dat de vaart na verloop van een paar dagen wederom zal hersteld zijn. De Belgische spoorweg-expeditie heeft voor het vervoer tot den Moerdijk eene nieuwe diligence-dienst georganiseerd, die niets te wenschen overlaat, doch men denkt in het midden der volgende week weder de stoombooten daarvoor in dienst te stellen.

* SCHIEDAM, 16 Jan. De gemeenteraad heeft in zijne zitting van gisteren avond tot leden der plaatselijke schoolcommissie benoemd de Heeren Dr. A. Maas, Mr. A. Vernede, J. A. Nolet Wzn. (die vroeger de schoolcommissie uitmaakte) Mr. P. Post Uiterweer, J. B. Nolet, J. Leichner en M. Rijnbende.

* GORINCHEM, 16 Jan. De rivier voor de stad is thans geheel vrij van ijs, zoodat er heden eenige schepen de haven verlaten hebben om hunne vaart te hervatten.

* SCHOONHOVEN, 16 Jan. De rivier de Lek, die sedert Dingsdag ochtend door eene gemaakte opening of geul met platbodem, booten werd gepasseerd, is heden nacht boven deze stad op verschillende punten losgeraakt, met veel drijfijs bedekt, waardoor de overtogt dikwijls gestremd wordt en met moeite vergezeld gaat. Het laat zich nogtans aanzien, dat bij een afdrijvenden vloed, het ijs spoedig opruimen en de gemeenschap door blank water, dat iets hooger, doch vallende is, ook voor rij- en voertuigen geheel zal hersteld wezen.

* MEPPEL, 16 Jan. De onderwijzers in deze provincie hebben aan HH. Gedep. Staten adressen opgezonden, houdende verzoek om de kerkelijke betrekkingen, die zij tot dusver waarnamen, verder te mogen bekleeden.

* TILBURG, 15 Jan. Heden namiddag heeft alhier de aanbesteding plaats gehad van het bouwen eener nieuwe gaz-fabriek in plaats van de thans bestaande, die op te kleine schaal is ingerigt, om aan de verlichting door gaz de verlangde uitgebreidheid te geven, zij is bij inschrijving aangenomen door den mr. timmerman en aannemer C, van Merindonk, voor ruim *f* 8400.

* GINNEKEN, 14 Jan. De invoer van vee in Belgie is sedert 1°. Jan door heffing van invoerregten zeer bemoeijelijkt. De veehandelaars klagen over het oponthoud, hetwelk daardoor aan de grenzen wordt veroorzaakt, waardoor zij niet meer in staat zijn om tijdig met hun vee op de Belgische markten te zijn. Daarenboven lijdt het vee, hetwelk met den Hollandsch-Belgischen spoorweg wordt verzonden, veel door het in en uitladen, zoodat, indien de heffing der bedoelde regten blijft aanhouden, in plaats van met den spoorweg, aan de verzending over Baarle-Nassau de voorkeur zal worden gegeven.

HANDELSBERIGTEN.

AMSTERDAM, Zondag 17 Januarij.

Eergisteren na beurs nog van Rogge verkocht, 122 ℔ Odessa *f* 165 bij partij. Heden gedaan 123 ℔ j. Pruiss. *f* 170; 118 ℔ Petersb. *f* 152.

LEYDEN, 16 Jan. Boter: 1ste kwal. *f* 1.10 a 1.25; 2de soort 92½ c. a *f* 1.02½ per Ned. ℔.

LEEUWARDEN, 15 Jan. Van n. witte *Tarwe* werd op monster nog al wat aangeboden en de vraag meer beperkt, zoodat men tot 25 a 30 c. lager teregt kon, verkocht 130, 131 ℔ puike *f* 8.15,40; 126, 130 ℔ knappe *f* 7.25,70; Jarige Witte en Roode niet aangeboden en van nieuwe enkele klusjes 135 ℔ voor *f* 8.75 a 9 verkocht. — *Rogge* alleen aan benoodigden tot nagenoeg vorige prijzen verkocht, 126, 128 ℔ N. Inl. *f* 6.60,85; 118, 121 ℔ Petersb. *f* 5.50,80. — *Boekweit* zouder handel — Winter-*Garst* bij kleinen aanvoer en meer beperkte vraag iets lager verkocht; 104, 108 ℔ puike *f* 4.90 a 5.30; 101, 102 ℔ dito *f* 4.70,80; Voersoorten zoo Zomer als Winter *f* 4.25,50 naar kwal. — *Haver* in de voersoorten weinig aangeboden en de fijne dito met goede vraag en ongeveer als voren verkocht, 80, 84 ℔ *f* 3.90 a 4.15; 74, 78 ℔ korte voer *f* 3.50,70 en 72 ℔ lange dito *f* 3.30,35. — *Boter* *f* 52.

Aan de veemarkt waren heden aangevoerd: 212 runderen, waaronder 120 vette koeijen en 20 dito kalveren; 84 schapen en lammeren en 40 varkens en biggen. De stemming voor alle soorten was zeer flaauw. Rundvee bleef grootendeels onverkocht.

ANTWERPEN, 16 Jan. Heden werd de afdoening bekend der lading van 1530 k. Havana *Suiker* N°. 11, zeilende per Tomas Joaquin. — Van *Rijst* werden in veiling verkocht 3713 b. Necransie van fr. 6 a 9½. — *Granen* zonder handel, witte inl. Tarwe aangeboden a *f* 10⅞, roode *f* 10¾, inl. Rogge *f* 6⅛. Voor Odessa en Smirna Garst werd wederom *f* 5⅝ a 5¾ besteed.

HAVRE, 14 Jan. *Katoen* werd heden op levering gedaan tot de basis van 88 a 88½ fr. voor middling New-Orleans en voor strict middling Mobile; deze prijzen geven op nieuw eenige verlaging te kennen.

GENUA, 11 Jan. *Koffij* bij voortduring stil, de omzet bepaalde zich tot 100 b. Rio a 68.10 fr. — *Suiker* zonder koopers, behalve 45 v. St. Jago

a 30.95 is deze week niets omgegaan. Geraffineerd flaauw en lager gedaan, A. S. R. N°. 1 a 49.40. — Van *Peper* heeft eene partij van 500 b. Malabar nemers gevonden a 60 fr. — *Huiden* zonder vraag.

HAMBURG, 15 Jan. *Koffij*: De omzet in het artikel wordt door voortdurenden afzet dagelijks levendiger, terwijl te gelijker tijd de prijzen meerder vastheid verkrijgen; de verkoopen, welke in deze week plaats vonden, schat men op 6000 b. Brazil van 3⅝ a 5 sch., 1000 b. Domingo van 4$\frac{5}{16}$ a 5 sch., 2000 b. Maracaïbovan 4 a 5 sch. en 2000 b. Laguayra van 4½ a 6 sch. — Ruwe *Suiker* tot vorige prijzen met goede vraag. Men heeft verkocht ca. 2500 z. bruine Oostind. tot 16 a 18½, 500 z. wit dito tot 20 a 22 mb., 450 k. geel Havana tot 20 a 24 mb. en 500 can. Java. Geraffineerd mede begeerd en $\frac{1}{16}$ sch. hooger betaald. — *Rijst* heeft zich goed gesouteneerd, doch bleef zonder belangrijke afdoeningen. — Naar *Katoen* was meer vraag te bespeuren en voor enkele kleine orders moesten de hooge prijsvorderingen onzer houders ingewilligd worden, daar de mark van Noord-Amerikaansche soorten bijna geheel ontbloot is; evenwel zouden zeilende partijen niet dan ¼ a ⅜ sch. onder de bestaande noteeringen te plaatsen zijn. De omzet bedroeg ca. 100 p. Noord-Amerik. tot ca. 6½ a 7¼ sch. en 189 cer. Porto Cabello. — *Verfhout*: Behalve 150000 ℔ Domingo Blaauw die a 2$\frac{5}{16}$ mb. verkocht zijn, hebben geene noemenswaardige omzettingen plaats gehad. — *Specerijen* zeer vast, ten gevolge van eenige niet onbelangrijke orders, die op eenige der voornaamste artikelen zijn ingekomen. — Van *Krenten* zijn eenige partijen tot lage prijzen afgegeven, sedert is het artikel wederom wel zoo vast; la Zantische 25 a 26, 2a 24 a 25 mb., Triëster 23 a 24 mb. — *Talk*: la. gele is in loco a 30 mb. verhandel; Inl. 33 zonder fust. — *Granen* stil en in flaauwe stemming; Tarwe in loco souteneert zich; 130, 132 ℔ Holst. bedingt 134, 136 mb. en 131, 133 ℔ Mecklenb. 135 a 140 mb. Op levering van buitenslands is 130, 131 ℔ per het voorjaar tot 106 a 108 rd. en 132 ℔ van Holstein, direct te leveren, tot 165 rd. aan de markt. Rogge in loco flaauw, Russ. met 80 a 85; 125, 127 ℔ Mecklenb. met 94 a 97 in cons. betaal, op het voorjaar wordt 124, 127 ℔ van Pruisen tot 64 a 67 rd. meer aangeboden. Garst in loco vast, Holst. met 88 a 90 rd. Saal op 100 rd. gehouden. Russ. Haver in loco gold 70 rd. en voer nieuwe soorten werd 72 a 72 rd. bedongen.

BERLIJN, 15 Jan. *Rogge* op nieuw lager verkocht, vooral op het voorjaar waarvoor 39 a 39¼ besteed werd. — *Raapolie* flaauw.

STETTIN, 14 Jan. Tarwe loco 59 a 61; voorjaar 62½ a 63. Rogge loco 36½ a 37; op het voorjaar 39½; Mei en Junij 40¼.

ALEXANDRIE. 4 Jan. *Granen* verlaten. Er is zeer weinig omgegaan in Saidi Tarwe op levering in Jan. tot 67 a 69. De aanvoeren zijn zeer schaars en de uitvoer zal over het algemeen veel minder zijn dan in vorige jaren.

LONDEN, 15 Jan. *Suiker*: de vraag is beter en tot een avaus van 6 p. a 1 sh. had eenige omzet plaats; zoo in veiling als uit de hand hebben van W. Ind. soorten 1556 v. koopers gevonden; van Havana vonden 1000 k. nemers van 37.6 a 40.6, regten 12.8 a 13.10 en floretes a 50 sh., regten 16 sh.; 1000 z. Mauritius zijn verkocht van 40.6 a 43.6 en 4800 z. Fernambuc a 37 sh. — *Koffij* vast. — *Rijst* flaauw, in veiling zijn 4997 b. Ballain opgehouden tot 8 sh. voor middel a goed; 750 b. middel a goed middel Pinky Madras verkocht van 8.6 a 9 en 380 b. gep. Java opgehouden van 13 a 15 sh. — *Peper* ¼ a ½ p. hooger. Men heeft 3034 b. in veiling aangeboden; voor fair Penang werd besteed 4¼ a 4⅜, ord. bruin 4¼ a 4⅝ p. — *Piment* vaster en met 3¼ a 3⅜ p. betaald. — *Notenmuscaat* voor export. met 1.9 a 2 sh. betaald. — *Foelie* 1 p. hooger en tot 1.4 a 1.9 n. kw. verkocht. — *Lijnolie* 29.9; te Hull 28.9. — *Talk* in loco 53.9 a 54 sh., Maart 54 sh.

LONDEN, 15 Jan. De graanmakt was hedeu schraal bezocht; inl. Tarwe ging tot de notering van ll. Maandag slepende van de hand; vreemde was verlaten en roode soorten moeten 1 sh. lager worden aangemerkt. Garst lusteloos op den stand van Maandag. Boonen en Erwten onveranderd. Haver ferm.

De veemarkt was goed voorzien, doch de handel lusteloos, kunnende de laatste notering zich niet dan met moeite souteneren.

LIVERPOOL, 15 Jan. De verkoopen van Katoen bestonden deze week uit 35400 balen waarvan 1310 b. op speculatie en 3840 b. voor exportatie; de prijzen ondervonden een achteruitgang van $\frac{1}{16}$ p.

Fondsen en Beurstijdingen.

LONDEN, Vrijdag 15 Jan. Consols cont. 94⅝ a ¾; Dito op tijd 94¾ a ⅞; Braz. 5 pCt. 100 a 102; Dito 4½ pCt. 95 a 97; Buenos-Ayres 96 a 98; Denem. 3 pCt. 83 a 85; Dito 5 pCt. 100 a 102; Russen 4½ pCt. 98 a 100; Dito 5 pCt. 108 a 110; Mexik. 3 pCt. 20¼ a ½; Venez. 4½ pCt. 30 a 32; Dito Uitg. 1¾ pCt. 12 a 13; Gren. 3 pCt. 20 a ½; Dito Uitg. 5½ a 6; Nieuwe Ecuador 13 a ½; Dito Landw. 3¼ a ½; Peru 4½ pCt. 78 a 79; Dito 3 pCt. 52 a 54; Dito Dollar Bonds 4½ pCt. 54 a 56; Holl. 2½ pCt. 64½ a 65; Dito 4 pCt. 99¼ a ¾; Dito Rijnsp. 3¼ a 3½ disc.; Spanje 3 pCt. 41 a ½; Dito 1½ pCt. 25¾ a ⅞; Dito Coup. Cert. 5⅝ a ¾; Dito Amort. 5¾ a ⅞; Portug. 3 pCt. 44 a ½; Sardinie 5 pCt. 88½ a 89½; Turksche 6 pCt. 97¾ a 98¼; Dito 4 pCt. 104½ a 105. — Wissel: Amst. k. z. *f* 11.14; Dito 3/m. 11.18 a ½.

De Engelsche fondsen waren heden ¼ pCt. lager door onderscheidene kontante verkoopen, gepaard met den ongunstigen indruk, welke de aanslag op het leven van Keizer Napoleon gemaakt heeft. Ten gevolge van den grooten overvloed van het geld zijn er weder talrijke buitenl. leeningsontwerpen op het tapijt, onder andere een voor Algerie, onder guarantie van het Fransche gouvernement; dien ten gevolge gelooft men dat het disconto bij de bank voor alsnog geene vermindering zal ondergaan. In vreemde fondsen had heden de halfmaandelijksche rescontre plaats, de prijzen hebben echter weinig gevarieerd; Turksche waren lager, Spaansche vast, de overige nagenoeg onveranderd.

Volgens de officiele prijscourant is gedaan: Consols cont. 94½, ⅞, ⅝; Dito op tijd 94⅞; 5 pCts. Oostenr. 91½; 5 pCt. Brazil. 100½; Buenos-Ayres 96; 3 pCt. Mexic. 20½, ¼; 4½ pCt. Peru 78½; 3 pCt. Portug. 1853 44, ½; 5 pCt. Sardin. 88½, 89½; 3 pCt. Spanje 41½; Dito Coup.-Cert. 5¾; 6 pCt. Turks. 97¾, 98¼, ⅛; 4 pCt. Dito 104¾; 4 pCt. Holl. 99¼, 99.

ROTTERDAM, Zaturddg 16 Jan. Werk. Sch. 4 pCt. 96¾; Belgie 51⅝; Spanje 3 pCt. 37$\frac{7}{16}$; Portugal Nieuwe 43$\frac{13}{16}$; Nation. Metall 75½; Dito 2½ pCt. 37$\frac{15}{16}$; Russen 6de serie 96$\frac{7}{16}$.

Scheepstijdingen.

Gepraaid, 16 Nov.; op 35° Z. Br. 24° O. L.: Vesta, Gerrebrands, Padang n. Rott.

Te Vlissingen is 14 Januarij uit zee aangekomen de Hollandsche hoeker Adriaua Francisca, van Eyk, van West-Hartlepool met steenkolen voor Vlissingen bestemd.

Van Antwerpen de Schelde afgesleept zijnde, ligt thans hier ter reede zeilklaar: de Hollandsche bark Henrica kapt. A. H. Strackholder bestemd near Fernambucco & Bahia.

In het jaar 1853 zijn te Flensburg aangekomen 1713 zeilvaartuigen, waarvan 3 onder Nederlandsche vlag.

Volgens berigt uit Brunshausen van 14 Jan. was dien dag aldaar gepasseerd de Hollandsche schooner Arnoldina Catharina, gesleept door de stoomboot Vorwärts.

BINNENGEKOMEN.

HELVOETSLUIS, 15 Jan.; Davo, Wijtenhorst, Bat., l. v. Brouwersh. - Coral, Cracknell, Ipswich. - Elsina, Mulder, Reval.

VLISSINGEN, 15 Jan.; Jan Visser, Driest, Riga. - Antje Brons, Wortman, id.

Bij St. ALBANSHOOFD, 13 Jan.; Zuiderzee, de Jong, Havana n. Antw.

UITGEZEILD.

TEXEL, 16 Jan.; Diana, S., Londen.

HELVOETSLUIS, 16 Jan.; Magnet, S., Londen.

BRIELLE, 16 Jan.; Rainqow, S., Londen. - Hawk, S., Hull.

BREMERHAVEN, 15 Jan.; Margaretha, van Dijk, Harburg.

DARTMOUTH, 13 Jan.; Annechien Bendix, Siertsema, Amst. n. Dantzig.

FALMOUTH, 14 Jan.; Cornelia, Jaski, Amst. n. Bat. - Mina, Boonstra, Rott. n. Buenos-Ayres. - Delia, Huizing, Antw. n. Venetie.

QUEENSTOWN, 12 Jan.; Elisabeth Gravelaar, Kok, Galatz n. Gloucester.

PROBOLINGO, 16 Nov.; Allegonda Jacoba, Deurholt, Rott.

SOERABAYA, 18 Nov.; Constantia, Vonk, Nederland. — 19 Nov.; President Plate, Hansen, Rott. — 20 Nov.; Willem de Zwijger, van den Dries, id.

PENANG, 30 Nov.; Almonde, Surie, Rangoon.

HONGKONG, 27 Nov.; Ceres, Mammes, Oostkust. - Maria Diederika, v. Marion, Shanghae.

Rivier-Berigten.

IN LADING LIGGENDE SCHEPEN.

J. Stumm, Frankfort N°. 14, n. Frankfort. - W. Huppert, Maintz N°.5, n. Maintz.- J. Noll, Stad Mannheim, n. Mannheim. - A. Weingart, Cöln N°. 15, n. Keulen. - H. Hoogeweg, de Hoop, n. Dusseldorp.

ARNHEM, 16 Jan. Rijnhoogte: 1 d., onveranderd.

KEULEN, 16 Jan. Rijnhoogte 2 vt. 1 d. Keulsch (2 vt. 5d. Rijnl.

Carga-Lijsten.

AMSTERDAM.

DANTZIG, Maria, Hendriks, 3390 sch. Tarwe, G. H. Burges & Zoon.

PER TELEGRAAF.

PARIJ, Zaturdag 16 Januarij.

De Keizer heeft heden eene deputatie ontvangen van het wetgevend ligchaam. De graaf de Morny hield eene krachtige redevoering, waarin hij zijne verwondering te kennen gaf, dat bandieten in de staten van mogendheden, welke Frankrijks bondgenooten waren, in staat zijn dergelijke complotten te organiseren. De Keizer antwoordde dat hij niet wilde afwijken van zijne gewone gematigdheid in de diplomatieke betrekkingen met de vreemde mogendheden, maar dat hij in overleg met het wetgevend ligchaam zou treden, tot het nemen van maatregelen tot bescherming der openbare rust en veiligheid.

(*Reeds gisteren avond afzonderlijk door ons verspreid*).

PARIJS, HEDEN, Zondag 17 Januarij.

Gisteren zijn de senaat en de raad van state bij den Keizer ten gehoore toegelaten en hebben hem met zijne redding geluk gewenscht. De aanspraken door de HH. Troplong en Baroche uitgesproken, waren genoegzaam van gelijken inhoud als die van den graaf de Morny. De Keizer dankte en zeide, dat hij besloten had tot het nemen van de noodige maatregelen. Hij zal den weg der fermiteit en gematigdheid niet verlaten.

Behalve de gisteren reeds opgegeven 102 gewonden, wordt heden nog eene lijst van 17 gekwetsten vermeld.

LONDEN, HEDEN, Zondag 17 Januarij.

De Prinses van Pruisen, de Hertogin van Saksen-Koburg, Prins Wilhelm van Baden zijn gisteren aangekomen. Koning Leopold wordt Maandag, de Prins van Pruisen Dingsdag en de Prins Friedrich Wilhelm, de bruidegom, Zaturda gverwacht.

WEENEN, Zaturdag 16 Jan. Metall. 81⅝; Nation. 84; Bank-Actien 982; Oost. Cred. 238; Fr.-Oost.-Spoorw. 304. — Wissel: Londen 10.19; Zilver 5¼.

BERLIJN, Zaturdag 16 Januarij.

De Pruisische bank heeft zoo even het disconto voor wissels op 5 en voor beleentng ep 6 pCt. verlaagd.

TEXEL, HEDEN, Zondag 17 Jan. Uitgezeild: Zuidbeveland, Boers Batavia. - Havana Packet, de Boer, Havana. - Warhawk, Freeman, New-York.

EFFECTEN-SOCIETEIT TEN 3½ URE.

AMSTERDAM, Zondag 17 Januarij.

Geene Affaire.

FELIX MERITIS.

Donderdag jl. trad in de afdeeling Koophandel der Maatschappij *Felix Meritis*, de Heer Mr. J. T. Buys als spreker op. Na herinnerd te hebben aan zijne ten vorigen jare gehoudene voordragt en het daarop gevolgde gemeenzaam onderhoud, zeide hij, dat de toen door de verschillende leden, die daaraan deel namen, tegen zijne meening aangevoerde argumenten, die meening geenszins hadden geschokt. Dit zou echter niet regtvaardigen eene herhaling van de behandeling van hetzelfde onderwerp, maar wel nu dit onderwerp aan de orde van den dag is en zelfs bij de Tweede Kamer der Staten-Generaal in het voorloopig verslag over het traktaat van koophandel en scheepvaart tusschen Nederland en Belgie. Daarom zou hij thans weder spreken, „over onze wetgeving op de vreemde naamlooze vennootschappen." Hij gaf de hoop te kennen, dat in een niet ver verwijderd tijdstip, dit onderwerp bij de wet zou worden geregeld; hij toonde het onhoudbare van den tegenwoordigen toestand aan en betuigde het noodzakelijke eener internationale regeling. Hij deed uitkomen, dat omtrent de regtspersoonlijkheid van de anonyme societeiten hier zelden eene regtskwestie was opgeworpen, althans dat die nog niet door den Hoogen Raad was uitgemaakt, zoodat er op dit punt geene jurisprudentie is gevestigd; doch hij twijfelde niet of, wanneer dit eenmaal het geval was, de H. R. de kwestie ter gunste der naamlooze vennootschappen zou uitmaken. Hij wees op de wet in 1855 in België vastgesteld, betreffende de vreemde vennootschappen, las de artikelen van die wet voor en wenschte dat die ook in Nederland ingang vond, vooral in den tegenwoordigen tijd, dat er zoo algemeen neiging bestaat naar associatie; hij betoogde dat in de laatste 10 jaren meer door associatiën was gedaan dan in de 40 voorgaande, Hij is van oordeel dat men niet moet wazhten tot dat andere staten het voorbeeld geven. Hij toont aan dat de toestand, zooals hij dien verlangt, thans feitelijk reeds bestaat; de vreemde naamlooze vennootschappen toch zijn hier toegelaten, hij acht het dus beter, om wettelijk den toestand der societeiten te regelen, vermits het volhouden van den tegenwoordigen toestand is het verleenen van eene premie aan de ontduiking. In een land als het onze, dat het stelsel van vrijen handel huldigt, acht hij het toelaten der vreemde naamlooze vennootschappen ook noodzakelijk. Hij is tegen eene voorwaardelijke toelating. Hij acht, dat de eisch, dat die vennootschappen hunne statuten met ons wetboek van koophandel in overeenstemming moeten brengen, onmogelijk vol te houden is; immers dan zouden die statuten alligt in strijd komen met de wetten des lands, waar de maatschappijen gevestigd zijn. Hij meent, dat reeds de goedkeuring der statuten in de landen, waar de anonyme societeit gevestigd is, een waarborg oplevert voor het publiek. Hij meent ook, dat de regering zijne bescherming aan het publiek niet moet opdringen, en dit geschiedt door de tegenwoordige wetsbepalingen op dit punt. Het publiek kent het best zijn belang. Hij toont ook het nut aan van de toelating der vreemde naamlooze vennootschappen, door te herinneren, dat de Nederlandsche kapitalisten, liever hun geld in den handel steken dan in groote ondernemingen en dat het dus wenschelijk is, die maatschappijen vrij te laten, welke hare kapitalen willen besteden tot aanleggen van groote werken, als spoorwegen, kanalen, droogmakerijen, indijkingen, enz. Hij verklaart zich ook tegen het zwaarder belasten der vreemde maatschappijen. Het zou toch een bezwaar opleveren, want het zou onmogelijk zijn de inkomsten der maatschappijen te controleren. Hooger patent van den agent te eischen, acht hij mede ondoelmatig, vermits dit tot wederkeerige maatregelen buitenslands zou leiden. Ten slotte dringt hij aan, dat men het voorbeeld volge door België gegeven, door de vaststelling der wet van 1855 en dat men de vreemde naamlooze genootschappen hier te lande vrij toelate.

Daarop volgde onder Spr. leiding, een gemeenzaam onderhoud, waaraan eenige leden deelnamen. Een hunner bestreed de zienswijze van den spreker en wederlegde diens meening als moest de regering het publiek niet beschermen, zelfs wanneer het die bescherming niet verlangde. Hij wil de vrije toelating alleen dan, wanneer dit wederkeerig geschiedt en de voorwaarden bij tractaat zijn vastgesteld. Hij zegt dat tusschen de vreemde en de binnenlandsche maatschappijen gelijkheid moest bestaan. Hij zou wenschen dat al de staten van Europa op dat punt eene overeenstemmende wetgeving voorstelden en dat dit niet onmogelijk zou zijn betoogde hij met het voorbeeld van Duitschland, waar eene algemeene Wechselverordnung is tot stand gekomen en waar thans een algemeen Duitsch wetboek van koophandel wordt bewerkt. Een ander lid wil wel de toelating, mits wederkeerig ook onze maatschappijen in het buitenland worden toegelaten. Wat betreft het verkrijgen eener gelijke wetgeving op dit punt door tractaten, dit meende hij dat niet ligt zoude geschieden. Een derde lid kon zich wel vereenigen met het denkbeeld dat de maatschappijen in alle landen gelijke regten moesten hebben, maar meent dat dit door tractaten te verkrijgen niet dan in een ver verwijderd tijdstip zou kunnen geschieden. Hij is het echter wel eens met den Heer Buys, wiens gevoelen hij met eenige wijziging is toegedaan. Hij wil evenwel de vreemde maatschappijn zwaarder lasten opleggen en meent, dat het bedrag niet moeijelijk zou zijn te preciseren. Nadat de onderscheiden sprekers nog kortelijk van gedachten hadden gewisseld is de bijeenkomst gesloten.

INGEZONDEN STUKKEN.

AAN TE BRENGEN VERBETERINGEN IN DE GOUVERNEMENTS KOFFIJ-CULTUUR OP JAVA.

In de Tweede Editie van het *Handelsblad* van 12 October A°. P°. heb ik reeds gezegd, dat de veronderstelling, als zoude onder de koffijboomen op Java, en meer bijzonder in de gouvernementslanden, eene ziekte bestaan „onjuist is," en gaf ik als mijn gevoelen aan, dat de kwijning dier planten alleen moet worden toegeschreven aan de weinige zorgen, die voor eene behoorlijke aanplanting en verder onderhoud van dien boom, zoo mede voor eene goede oogsting der vruchten, worden aangewend. Bij genoemd artikel heb ik tevens te kennen gegeven, dat ik later hoopte aan te wijzen, hoedanig sommige cultures behooren behandeld te worden, om goede resultaten te kunnen opleveren. Gaarne wil ik daaraan thans eenige oogenblikken wijden, te meer omdat ik meen te mogen vertrouwen, daartoe, door ruim 20 jaren verschillende cultures zelf te hebben laten bearbeiden, de noodige kennis en ervaring te bezitten. Zoo zal men, om de gouvernements koffij-cultuur tot vroegeren goeden staat terug te brengen, en voor den vervolge productiver te maken, naar mijne meening, de navolgende voorschriften dienen te observeren.

Een hoofdvereischte is, dat ondernemingen van welken aard ook, waarvan men eene goede uitkomst verlangt, goed worden uitgevoerd, en dat de reglementen of bepalingen, die daartoe moeten leiden, genoegzaam kunnen worden nagekomen.

Ten opzigte van de gouvernements koffij-cultuur wordt deze regel echter geheel uit het oog verloren, want het is eene volstrekte onmogelijkheid, dat de weinige ambtenaren, tegenwoordig ter surveillance bij die cultuur geplaatst, ook bij de meest mogelijke activiteit, voor de goede uitvoering der voor de aanplanting en oogsting bestaande voorschriften voldoende kunnen waken. Eene bloote inspectie van een adsistent-resident of van een controleur, hoogstens 3 a 4 malen per jaar door zijne ver uiteenliggende tuinen, is voor eene goede surveillance van deze belangrijke cultuur onvoldoende en beteekent niets.

Het is een verkeerd principe, „voor eenige hoogst noodige uitgaven terug te deinzen, zoodra die tot betere uitkomsten zouden kunnen leiden.

Een goed financier geeft voor zijne onderneming gaarne het vereischte, omdat hij de overtuiging heeft, dat daarvan alleen haar welslagen afhangt. Wat baat het ook, dat hij in zijne uitgaven karig is, op alles zoekt te beknibbelen, als daardoor aan den anderen kant, welligt meer dan de helft der winst verloren gaat? Hij voorziet derhalve met milde hand, maar met omzigtigheid en beleid in alles wat den goeden uitslag zijner onderneming kan bevorderen, maar dan ook mag hij van haar met grond goede resultaten verwachten.

Het Indisch gouvernement handelt nogtans ten opzigte der koffij-cultuur geheel anders; meer anderen, zoo ook de Heer G. L. Baud heeft daarop reeds voorlang gewezen, dan... zulks heeft tot heden niet mogen baten. Men is te beangst, eenige meerdere uitgaven te doen en laat dus alles bij het oude, niettegenstaande deze meerdere uitgaven binnen korten tijd 40, ja 50 en meervoudig zouden gerestitueerd worden en dit bovendien aan ambtenaren, met het toezigt op die cultuur belast, aan de daarin arbeidende Javanen eene nooit gekende verligting en den laatsten eene betere belooning voor hunnen arbeid zoude aanbrengen, want slecht werk geeft dubbelen arbeid en altijd slechte resultaten.

In de eerste plaats behoorde het gouvernement derhalve het personeel der controleurs voor de koffij-districten, minstens tweeën, daar waar zij van buitengewone uitgebreidheid zijn, zelfs 3 malen te vermeerderen; dan alleen zal het mogelijk worden, de bestaande en nog te maken bepalingen, ter rigtige aanplanting, verzorging en oogsting der gouvernements koffijtuinen, behoorlijke uitvoering te doen erlangen.

Is het personeel der ambtenaren genoegzaam versterkt, dan zal men wel doen, met al aanstonds alle de koffijtuinen, die uithoofde van hunnen ouderdom, te weinig producten afwerpen, alsmede alle slecht bewerkstelligde aanplantingen af te schrijven; want wat zegt het al, een enorm groot aantal boomen te bezitten, als zij weinig of niets produceren? Niet enkel de quantiteit, maar wel meest de goede qualiteit levert de grootste voordeelen.

De van deze boomen ontbloote gronden kan men, naar omstandigheden, tien of meer jaren braak laten liggen en, door jaarlijks het daarop groeijende onkruid te verbranden, weder vruchtbaar maken om dezelven later met goed succes op nieuw in cultuur te kunnen nemen. Voor de in den vervolge te doene aanplantingen zal men in de daarvoor te kiezen gronden, met de meeste omzigtigheid behooren te werk te gaan; vooral mag men geene te uitgebreide tuinen aanleggen en moet men niet meer dan hoogstens 50 tot 100/m, boomen bijeen planten, anders worden de tuinen te ver van de woningen der Javaansche arbeiders verwijderd en is men minder goed in staat, alles naauwkeurig na te gaan. In sommige residentien liggen vele tuinen dikwerf 6 a 7 uren gaans van de woonplaats der arbeiders, zoodat een gedeelte van hen meer dan een halven dag noodig heeft, om bij hun werk te komen en moeten zij zich bovendien nog voor den geheelen dag van levensmiddelen voorzien en aan de tuinen overnachten. De koffijtuinen zullen, behalve op te vlakten, langs de hellingen der heuvels, maar nimmer op derzelver toppen mogen worden aangelegd. Voor eene goede afwatering moet naauwlettend gewaakt worden, daar bij gebreke van dien, de losse vette aarde, door de zware regens, ligt weg stroomt. Zoodra de grond behoorlijk en goed van alle onkruid is ontdaan, zullen de planten, al naar de meerdere of mindere vruchtbaarheid des bodems, op 8 à 10 voeten afstand van elkander moeten geplant worden en zal men voor eene jaarlijksche inboeting de vereischte zorg behooren te dragen. De gaten, voor deze plantsoenen te graven, moeten minstens 1½ voet diep en 1 voet breed zijn, zullende de wortels zich dan in de losse aarde genoegzaam kunnen ontwikkelen en den stam een hechten steun geven. Voorts zullen de jonge planten van alle wied of onkruid steeds gezuiverd en goed onderhouden moeten worden; zoodra de boom den ouderdom van 3 jaren zal bereikt hebben, moet men hem zijnen kruin of top ontnemen en behoort men dit jaarlijks te herhalen, ten einde hij zich niet veel meer in hoogte maar in breedte of omvang ontwikkele, zijnde de hoogte van ongeveer zeven voeten de meest geschikte voor een koffijboom. Wanneer men van eenen koffijtuin een 20tal achtereenvolgende jaren goede vruchten wenscht te oogsten, dan moet hij met zeer veel zorg aangelegd en onderhouden worden. In geval men na verloop van twee à drie jaren mogt bemerken, dat de planten niet weelderig genoeg opgroeijen, dan zoude men de nu op Java nog verloren gaande karbouwen- en koemest, ter verbetering daarvan kunnen aanwenden; dezelve tot dat einde te baat nemende, moet men op ongeveer een half voet van den stam, bij den aanvang der kwade mousson of van regentijd, om denzelven een gleuf maken, waarin eene zekere hoeveelheid mest moet gelegd en deze met grond gedekt wordeu.

De menigvuldige regens zullen maken, dat die mest voor den boom niet te heet wordt en tevens derzelver kracht rond hem doen verspreiden, waardoor hij spoedig beter zal tieren en weliger opgroeijen; naar omstandigheden zal men dit om de een of twee jaren kunnen herhalen.

Het gouvernement of zijne ambtenaren zullen verder geen gedroogde, maar enkel pas geplukte, nog in den bolster zijnde koffij behooren te ontvangen en om zich hieraan gemakkelijker te kunnen houden, zoude er bij drie of vier tuinen eene droogplaats dienen te worden aangelegd, waar men de koffij bij aflevering tevens direct behoort te betalen en zij de verdere behandeling van droogen en zuiveren zal ondergaan. Door dezen maatregel in praktijk te brengen zoude het zoogenaamde afstroopen der vruchten en het dien ten gevolge kwijnen der boomen niet alleen worden voorgekomen, maar zal men niet dan goede rijpe koffij oogsten; terwijl tegenwoordig, tengevolge van dit afstroopen, rijp en onrijp te gelijk wordt geplukt en laatstgenoemde later zwart en daardoor van veel minder qualiteit worden, zoodat zij hoogstens *f* 7 a 8 per pic. waard zijn, en geven de Javanen zich veelal zelfs de moeite niet, ze aan het gouvernement te leveren. Voorschreven wijze van behandeling des koffijbooms en die zijner vruchten, zal ongetwijfeld meer kosten veroorzaken, dan de thans in de gouvernementslanden algemeen gebruikelijke; maar deze meerdere kosten zullen ruimschoots vergoed worden uit de te verkrijgen meerdere productie en de betere qualiteit derzelve.

Tegenwoordig toch is de oogst niet veel minder en slechter dan zij wezen kan en moet, maar wordt men nog bovendien niet zelden door de Javanen bedrogen, die zeer dikwijls een gedeelte der koffij, die zij naar hunne woningen moeten brengen, in de rivieren werpen, om daardoor hunnen last eenigzins ligter te maken.

Niets spoort den Javaan meer aan tot werkzaamheid dan dadelijke betaling van het door hem verdiende loon; aan beloften op tijd daarentegen hechten zij weinig geloof en nog minder waarde.

Ter betere en spoediger pelling der koffij zoude het hoogst nuttig en wenschelijk zijn, kleine pelmolens bij contracten op te rigten, die dan tevens tot pelling van rijst zouden kunnen gebezigd worden; daar men dergelijke molens van *f* 500 tot 7000 zoude kunnen doen vervaardigen. Het behoeft geen betoog, dat hierdoor belangrijk meer en beter product zou verkregen worden. Een elk, die met de tegenwoordige behandeling dier producten van nabij bekend is, weet toch, hoe zij nu door de Javanen worden mishandeld en hoe enorm veel daardoor verloren gaat. In den regel brengen de gouvernements koffijtuinen nog geen half pond per boom op, hetgeen men zien kan uit eene opgave der opbrengsten van af 1844 tot en met 1853; daaruit blijkt, dat gedurende die 10 jaren te zamen van 2258,341,172 boomen geoogst is; rekent men nu, dat elke boom gemiddeld een half ℔ koffij opbrengt, dan verkrijgt men per jaar ruim 903,336 pic. van 125 oude ponden. De opbrengst van af 1844 tot en met 1853 heeft echter volgens bedoelde officiële opgave slechts 827,452 pic. gemiddeld jaarlijks bedragen, zoodat elke boom, zoo als ik zeide, nog geen half pond heeft opgebragt. De particuliere landen daarentegen geven door elkander minstens ¾ ℔ per boom. Zoo hebben b. v. de particuliere landen Assinan, Getassan, Tiengalik, Jelokaton en Kampak, jaarlijks gemiddeld meer dan een pond per boom gegeven; terwijl de particuliere landen in het Malangsche mede gemiddeld een ℔ en die in het Soerakartsche, onder anderen de landen Gadoengan, Kemoening en meer andere steeds ¾ ℔ hebben geleverd. Neemt men hierbij nu in aanmerking, dat juist de particulieren, op enkele uitzonderingen na, meestal slechts middelmatige koffij-gronden bezitten, zoodat zij de boomen digter bij elkander moeten planten en meest door buitengewone middelen hunne tuinen in stand moeten trachten te houden, dan zal een elk met mij inzien, welk een schat er jaarlijks, alleen aan koffij, voor den staat verloren moet gaan. Indien ik aanneem, dat slechts de helft van de mindere opbrengst, door de door mij vermelde fouten, verloren gaat, dan kan men mij van geen overdrijving beschuldigen en zal toch het verlies, blijkens onderstaande opgaaf, nog hoogst aanzienlijk zijn.

De koffij-opbrengst van af 1844 tot en met 1853 bedroeg gemiddeld per jaar 827.452 pic. en als men nu de zuivere verkoopspenningen slechts op *f* 15 per pic. elk jaar berekent, gaat er alleen door verkeerde behandeling van het koffij-product, jaarlijks voor het gouvernement verloren de aanzienlijke som van *f* 6,205.890! behalve nog de voordeelen, die anders door zulk eene verhoogde productie uit handel en scheepvaart zouden voortvloeijen. Misschien maakt men hier de tegenwerping, dat de aangegeven wijze van behandeling der koffij-cultuur, nog al omslagtig is, althans voor het gouvernement, aangezien de regering moeijelijk alles zoo in de perfectie kan daarstellen als ten deze gevorderd wordt. Ik billijk deze opmerking, doch verlang om die reden, in overeenstemming met hetgeen vroeger daaromtrent door mij is voortgebragt, dat de koffij-cultuur aan particulieren moge worden afgestaan.

Het gouvernement kan toch onmogelijk alles zelf doen en te gelijk bestuurder, handelaar, fabrikant en landbouwer zijn. Particulieren, die zich veelal slechts bij ééne zaak bepalen, kunnen alles beter, naauwkeuriger nagaan en zullen stellig gaarne het nuttige der door mij aangegeven wijze van behandeling der koffij-cultuur erkennen. Bij eigen ondervinding weet ik toch, dat zij gemakkelijk uit te voeren en voordeeliger is dan eenige andere; zoowel op mijne eigene landen, als in gouvernementstuinen, tijdens ik te Patjitan in 1826 en 1827 als ambtenaar met het opzigt over dezelven was belast, heb ik haar in praktijk gebragt en steeds de beste resultaten verkregen; alleen ontbrak mij toen een pelmolen, doch de goede werking van deze is aan geen twijfel onderhevig.

Even als de suiker- zouden ook koffij-contracten goede uitkomsten opleveren en stellig meer voordeelen aanbrengen dan tegenwoordig door de regering van hare landen worden verkregen.

De gouvernements suikerfabrieken in de residentie Madioen leverden immers ook, onder gouvernementsbeheer, geene winsten, hoe ook genaamd

op? Zoodra diezelfde fabrieken evenwel in handen van particulieren overgingen, werden deze contracten, welke bleken goede gronden te bezitten, uitnemende winstgevende ondernemingen.

De uitgifte van koffij-contracten zoude tevens aanleiding geven, dat op gronden, minder geschikt voor die cultuur, andere werden beproefd en ook, dat de vrijwillige arbeid langzamerhand meer veld won. De particulieren in de residentie Soera en Djocjokarta, zoo ook zij, die woeste gronden van het gouvernement in huur hebben, werken immers ook grootendeels met vrije arbeiders en de zeer aanzienlijke voordeelen, die hiermede worden verkregen, pleiten beter, dan alle theorien, voor het nuttige, weldadige en goede van dezen maatregel. Men zie ten overvloede daaromtrent de berekeningen van den graaf van der Bosch, gegeven in zijn „Iets over de financiele aangelegenheden van het Rijk, fol. 19—34, te Amsterdam bij Gebrs. van Cleef, 1840," waarbij die groote en voordeelige uitkomsten zoo klaarblijkelijk zijn aangetoond.

Het Europeesch element zal door bedoelde uitgifte mede versterkt worden, hetwelk tegenwoordig, volgens des ministers eigene verklaring, afnemend is; handel, scheepvaart en industrie zullen dan in ruime mate toenemen en 's lands schatkist aanzienlijk stijven; terwijl door de nu ontstane meerdere productie de behoefte aan goede en meer transportwegen dringend zich zal doen gevoelen. De oude zullen derhalve verbeterd, nieuwe aangelegd en kanalen gegraven worden; welke laatsten wederom gelegenheid zullen geven tot het ontginnen van nieuwe rijstvelden; tevens zoude het bezigen van mest, tot het vruchtbaarder maken der gronden, door particulieren, stellig te baat genomen worden, iets wat voor het gouvernement, ook bij den besten wil, eene volstrekte onmogelijkheid zoude zijn; nogtans worden hierdoor alsnog schatten weggeworpen, want de veestapel op Java is zeer aanzienlijk, doch van de mest wordt geen gebruik gemaakt en gaat dus voor den landbouw geheel verloren.

Een iegelijk zal uit het vorenstaande zien, dat uit het eene het andere zal voortvloeijen en binnen weinige jaren de producten-stapel in 't algemeen belangrijk zal toenemen; vele nu nog ledige handen zullen hierdoor van zelve aan het werk geraken, want het is over bekend, dat een groot gedeelte van de bevolking geen deel aan de algemeene werkzaamheden der cultures neemt; degenen, die onder de benaming van orang menoempang, in de verschillende dessa's, bekend staan, verrigten gemeenlijk geen arbeid; zoodra zij echter door een vast vooruitzigt op eene goede belooning daartoe worden aangemoedigd, zullen zij zonder twijfel mede dadelijk handen aan het werk slaan. Ik ben er zeker van, dat wanneer dit stelsel werd aangenomen, Java binnen den tijd van 6 jaren, twee millioenen picols koffij, except nog de andere producten, zoude opbrengen.

Niets toch is ingenieuser dan het eigenbelang; dit prikkelt den mensch het sterkst, wrocht dikwerf wonderen en verspreidt bloei en welvaart dáár waar vroeger alles woest en ledig lag! Men beroept zich altijd op de goede uitkomsten van het cultuurstelsel, maar waarom geeft men dan geen verder gehoor aan de plannen van den schranderen landvoogd, die door de ervaring geleid, hetzelve in het leven riep, niet om het eeuwig te laten bestaan, maar om het later naar den geest des tijds te wijzigen en te verbeteren.

Eerst was men van oordeel „het cultuurstelsel is onhoudbaar" en later „vrijwillige arbeid behoort tot de onmogelijkheden." In beiden tastte men nogtans mis, want het eerste werkte voor een zekeren tijd goed en het laatste moet als van zelve langzamerhand meer veld winnen, om de schitterendste resultaten te leveren.

Indien de Minister van Kolonien gehoor wilde geven aan de vele roepstemmen die tot hem komen, ten einde het stelsel van vrijwilligen arbeid in te voeren, dan zoude hij door deze daad alleen zich eene eerzuil zien gesticht, schooner dan die eens krijgshelds; dan zoude hij voor de reële belangen van Moederland en kolonien meer hebben verrigt dan alle zijne voorgangers sedert 1850 en der schatkist onberekenbare voordeelen hebben aangebragt.

De graaf van den Bosch was reeds van deszelfs uitvoerbaarheid overtuigd en wist welke onberekenbare voordeelen het zoude opleveren, daarom wordt het zoo zeer door hem aangeprezen en toegejuicht.

En wat kan nu den Minister van de invoering terughouden? Mij is zulks onbekend; gegronde redenen bestaan er zeker niet voor, want het batig slot zoude er eerder belangrijk door vermeerderd dan verminderd worden. Ook maakt het geen inbreuk op het cultuurstelsel, omdat het slechts een uitvloeisel daarvan is. De tijd is daar, waarop dit stelsel naar de tijdsomstandigheden behoort gewijzigd te worden, ten einde eene gewenschte en noodzakelijke uitbreiding van de verschillende culturen te kunnen verkrijgen. Het duldt toch geen tegenspraak, dat als het bestaande verbeterd en productiver gemaakt kan worden, men dit niet mag verzuimen en niets anders wordt van den minister verlangd.

De meermalen gemaakte berekeningen, die de te verwachten betere uitkomsten bewijzen, zijn onwederlegbaar, en zoo ik in mijn schrijven niet eenigzins beknopt behoefde te zijn, zoude ik hier nogmaals in cijfers kunnen aantoonen, op welke aanzienlijke voordeelen men met grond in de toepassing der voorgedragen verbeteringen zal mogen rekenen. Later hoop ik aan te toonen, welken invloed de vrijwillige arbeid ook op andere cultures in het algemeen zal te weeg brengen en hoe zij daardoor winstgevender zullen worden.

Het ware derhalve wel te wenschen, dat de regering gehoor verleende aan de goede wenken haar, al is het dan ook al niet door een ambtenaar, gegeven. Moederland en kolonien zouden daarvan de rijkste zegeningen plukken; blijft zij daarentegen haar tegenwoordig stelsel voor de koffijcultuur aankleven, en gevoelt zij zich niet bij magte, de door mij hiervoren aangegeven verbeteringen in te voeren, dan zal zij tot haar spijt door den tijd ondervinden, dat hare koffijcultuur langzamerhand kwijnende wordt, dat zij hoe langer zoo meer gebrek aan goede gronden zal krijgen en er dien ten gevolge minder aanplantingen kunnen gedaan worden en eindelijk, dat ook de productie jaarlijks zal verminderen, waardoor aan de Handelmaatschappij de moeite zal bespaard worden, voor de koffijproductie veel schepen te bevrachten. Dit zoude het einde kunnen worden van de koffijcultuur op Java, doch de Minister van kolonien zal hiervoor waken en haar in tijds nog de noodige geneesmiddelen toedienen. Z. Exc. zal zich daarvan door geene zwarigheden, die ook inderdaad niet bestaan, laten weerhouden; hij zal zich niet laten ontmoedigen door de schrikbeelden van sommige zwaartillende menschen, die tegen elke verandering opzien en ijveren als tegen een boozen geest, om het oude, waaraan zij zoo zeer gehecht zijn, door het nieuwe en betere te doen vervangen.

En nu nog ten slotte een enkel woord. Wanneer men volgens mijn plan de koffijtuinen zal verhuurd hebben, zal men welligt meenen, dat onder de moeijelijkheden, die zich zullen voordoen, onder anderen, dit zal wezen, dat hierdoor het kader der culturen voor een gedeelte overbodig zal zijn en zulks alzoo nadeelig zal terugwerken op de lotsbestemming dier ambtenaren, die bovendien reeds niet zeer gunstig is; naar mijn inzien echter vordert de goede beheering der landrenten en het toezigt der Sawas benevens de vele andere culturen, zoo als de suiker, indigo, tabak, cochenille, de thee, kaneel, cacao, klapper en zoo menig ander artikel, te veel om op te noemen, nog zoo veel personeel, dat zij, die zich vroeger met de taak der koffijcultuur belast zagen, nog zeer goed hunne krachten aan opgenoemde culturen alsdan kunnen ten beste geven; noch de hoegrootheid der rijstvelden, noch de opbrengst daarvan is bekend, terwijl de inning der landrenten, zonder afdoende contrôle, aan hoofden wordt overgelaten; dit alles zou bij meerder voorhanden personeel ten goede veranderd kunnen worden.

Het is geenszins mijn voornemen, het kader der culturen eenigermate in zijne belangen te benadeelen of te verminderen, integendeel zoude ik het personeel voor eene goede surveillance der verschillende culturen, aanmerkelijk wenschen vermeerderd te zien; het gouvernement zelve benadeelt hen reeds genoeg; elk oogenblik toch zien zij ambtenaren uit de bureaux genomen, voor residenten en assistent-residenten fungeren, terwijl, volgens de gouvernementsbepalingen, de benoemingen voornamelijk uit het kader zouden dienen getrokken te worden. Van April 1856 tot nu toe, alzoo bijna 2 jaren, heeft bij dit kader volstrekt geene promotie tot hoogere betrekking plaats gehad, niettegenstaande er genoegzame vacaturen voor assistent-residenten en residenten zijn geweest en zij dus bij opschuiving in alle geval in aanmerking hadden dienen te komen; maar het ongeluk van Demak en Grobogan heeft het gouvernement nog niet geleerd. Indien daar een assistent-resident, met de inlandsche huishouding bekend, zich had bevonden, had de hongersnood nooit zoodanige uitbreiding verkregen, wijl Demak en Grobogan de prachtigste rijstlanden op Java zijn, die slechts hunne weergade in Indramajoe en in den zoogenaamden oosthoek vinden. Op eene bevolking van 230,000 zielen, zijn er 81,000 bouw-sawa-rijstvelden voorhanden; ik tart iedereen, mij over het algemeen een gunstiger verhouding op Java in dit opzigt aan te wijzen.

Het hoofd der afdeeling bezat niet eens de begaafdheid, om het kwaad te voorzien, veel minder om het te bestrijden, toen het zich voordeed, doch, zoo als wij zeggen, dit doorluchtig voorbeeld heeft het gouvernement nog niet afgebragt van zijne voorliefde voor bureaulisten; menschen, die welligt goede verslagen kunnen schrijven, doch met zaken onbekend zijn; zij bezitten dus, zoo als de Franschen zeggen „le style de mots" en geenszins „le style d'idée", die alleen door werkelijk inzigt van het onderwerp kan worden ingegeven.

De beroemde Engelsche schrijver Macaulay zegt, „dat die gehechtheid aan oogverblindende verslagen en weidsche rapporten", ook in Britsch Indie bestaat, doch wij twijfelen of die ziekte daar zoo inheemsch is als bij het Indisch gouvernement op Java, en van daar de algeheele verwaarborging der binnenlandsche ambtenaren.

De Heer J. C. Baud zeide eenmaal bij de behandeling van het radicaal van ambtenaren in Indie, dat het personeel bij de landelijke inkomsten en culturen de keurbende der ambtenaren moest zijn, dewijl zij door hunne gedurige aanraking met de inlanders eenen beslissenden invloed op de stemming der bevolking uitoefenden; doch wel ver, dat het gouvernement bedoeld korps als eene bevoorregte caste heeft aangemerkt, kunnen zij, wat bevordering betreft, geacht worden als de Paria's der ambtenaren te zijn behandeld!

AMSTERDAM, 11 Januarij 1858. F. H. VAN VLISSINGEN.

NECROLOGIE.

RESCHID PACHA.

De uitstekende staatsman, dien Turkije dezer dagen verloren heeft, werd in het jaar 1802 te Konstantinopel geboren. Zijn vader, Mustapha Effendi, was administrateur-generaal der goederen van de moskee des Sultans Bazajet en zijne moeder behoorde tot eene familie, van welke verscheidene leden hooge posten in den staat hadden bekleed. De moeder van Reschid, eene vrouw van een helder verstand en krachtigen wil, deed haren zoon eene uitnemende opvoeding geven, waarvan hij ook goed partij trok, vermits zijn schoonbroeder, Ali-Pacha, hem reeds op vijftienjarigen leeftijd tot zijnen bijzonderen secretaris verkoos. De jeugdige Reschid volgde zijnen beschermer als zoodanig naar de gouvernementen Morea en Brussa, en vervolgens naar Konstantinopel, werwaarts Ali-Pacha in het jaar 1822 als groot-vizier werd geroepen. Het mislukken der, achtervolgens tegen het in opstand gekomen Griekenland, gezonden expeditien, deed Ali-Pacha in ongenade vallen; de Divan legde hem ten laste, dat hij steeds te veel overhelde tot maatregelen van zachtheid en bevrediging, de eenige, welke, naar zijne meening. de opstandelingen onder het gezag der Porte konden terugbrengen.

Reschid, die zich reeds door groote bedrevenheid in het beleid van zaken had doen kennen, werd aanvankelijk secretaris bij den nieuwen grootvizier Selim-Pacha, dien hij in den veldtogt van 1829, tegen de Russen, vergezelde. Izzet-Pacha, de opvolger van Selim-Pacha, behield hem als secretaris bij zich, en droeg hem zelfs den last op, om deel te nemen aan de onderhandelingen wegens het verdrag van Adrianopel. Bij zijn terugkeer werd Reschid, dank zij den invloed van Pertew-Pacha, minister van buitenlandsche zaken, benoemd tot amedji (verslaggever van den divan), en in deze hoedanigheid nam hij, in de maand Januarij 1833, deel aan de zending van Halil-Pacha in Egypte. Gelijk men zich herinnert, was het doel dezer zending, om van Mehemet-Ali, die te Konich overwinnaar was gebleven, de zoo gunstig mogelijke voorwaarden te bedingen, en was het aan de, met gelukkig gevolg bekroonde, pogingen van Reschid toe te schrijven, dat het verdrag van Koutahia tot stand kwam; een verdrag, dat den Sultan destijds niet anders dan bevredigen kon.

Reschid had toen den ouderdom van 32 jaren bereikt. Zijne bijzondere kennis van de Fransche taal en letterkunde, alsmede de diplomatieke talenten, waarvan hij steeds de bewijzen had gegeven, deden den Sultan besluiten, om hem tot vertegenwoordiger van Turkije bij het Fransche bewind te kiezen. Hij vertrok dus naar Parijs, en later naar Londen. Twee in het buitenland doorgebragte jaren, zegt een zijner geschiedschrijvers deden zijnen geest al meer en meer overhellen tot de Christelijke instel, lingen, terwijl zijne diplomatieke kennis, zijn eerbied voor de zachte en verlichte beschaving der andere Europesche volken, en eindelijk zijne zucht tot hervorming, in gelijke mate toenamen. Elken dag maakte hij, met smart, vergelijkingen tusschen twee orden van zaken, zoo geheel van elkander verschillende, en hij had niet ver te zoeken, om in te zien, welke de oorzaken waren van het verval van het Turksche rijk, en welke middelen moesten genomen worden, om een onvermijdelijken ondergang te verhoeden. Doch, terwijl Reschid zich aldus toelegde op eene grondige bestudering van de instellingen zijner natie met die van de andere Europesche volken, was het zijnen beschermer, Pertew-Pacha, gelukt, om den ouden Khosrew uit het bewind te stooten en werd Reschid door hem uitgenoodigd, om als minister van buitenlandsche zaken deel aan het bestuur te nemen. Reschid begaf zich op weg. De man, die hem terugriep, had te veel gezag op zijn hart, dan dat hij zou geaarzeld hebben, te gehoorzamen. Doch bij zijne aankomst te Konstantinopel was Pertew een lijk. Door eene dier intrigues, welke aan het hof des Sultans zoo vaak voorkomen, was Pertews magt weinige dagen na zijne verheffing reeds weder gefnuikt. Men had hem naar Adrianopel verbannen. Doch op zekeren avond, toen de Sultan Mahmoud bedwelmd was door overmatig gebruik van uitgelezen wijn, verhaalden Pertew's vijanden hem, hoe deze zich bij zekere gelegenheid over hem had uitgelaten en zijne slechte gewoonten, met name zijne onmatigheid, gegispt had. In den toestand, waarin Mahmoud zich bevond, was dit voldoende, om zijne woede te doen ontbranden. Onmiddellijk teekende hij een firman, waarvan hij reeds den volgenden dag geene herinnering meer had, om Pertew ter dood te brengen. Men draalde niet, met aan dit bevel te voldoen, en de edele en waardige Pertew werd geworgd, na zijn laatst vaarwel aan het leven te hebben toegeroepen, door het opzeggen van eenige verzen van zijne eigene vinding.

Reschid's val scheen nabij. De titel van vriend van Pertew was gevaarlijk geworden. Niettemin behield hij de portefeuille van buitenl. zaken, en het gelukte hem, zijne belagers, Akif- en Halil-Pacha, in ongenade te doen vallen, hoewel laatstgenoemde schoonzoon van Mahmoud was. Aldus het gezag in handen hebbende, begon Reschid de denkbeelden, welke zijne reis in het Westen had doen geboren worden, in toepassing te brengen. „Zijn bestuur, zeggen de schrijvers van: *Twee jaren van de geschiedenis van het Oosten,* werd gekenmerkt door rustelooze pogingen tot verbetering. Van hem ging uit de vorming der twee raden van het keizerrijk, waardoor de werking van het bewind en van den raad van openbaar nut, bestemd tot het uitwerken van administratieve plannen, werd geregeld. Doch deze pogingen dreigden hem te verpletteren en lieten hem nog slechts een steun vinden bij de Europesche gezantschappen.

De strijd tusschen de partijen werd intusschen al feller en feller, en Reschid zag zich eindelijk genoodzaakt, het veld te ruimen, en zijne ongenade te voorkomen door het aanvaarden van het buitengewoon gezantschap in Engeland.

Na medegewerkt te hebben tot het handelverdrag van 1838, vertrok hij weder naar Londen, in de hoop, tusschen beide rijken een of- en defensief verbond tegen Rusland te sluiten. Alvorens zijne bestemmingsplaats te bereiken, bezocht hij Parijs, Brussel, Berlijn, Weenen en Rome, alwaar hij bij den Paus in gehoor werd ontvangen, eene omstandigheid, tot nu toe onbekend in de geschiedenis van het Ottomanische rijk. Van Rome begaf Reschid zich naar Parijs; aldaar aangekomen ontving hij de tijding van den veldslag van Nezib, binnen weinige uren door het Egyptische leger gewonnen en tevens den dood van Sultan Mahmoud, eene gebeurtenis, welke zijn land op den rand des afgronds bragt. Reschid toonde bij deze gelegenheid, dat hij zich op de hoogte der gebeurtenissen wist te stellen. In allerijl vertrok hij naar Londen, alwaar het hem gelukte, om het viervoudig verbond, waarbij het bestaan van Turkije werd verzekerd, te sluiten; vervolgens begaf hij zich op weg naar Konstantinopel, alwaar hij 3 Sept. 1838 aankwam. Abdul-Medjid was zijnen vader opgevolgd. De nieuwe vorst aarzelde niet, om zijn vertrouwen te schenken aan Reschid, die weldra een invloed en magt verkreeg als hij onder Mahmoud niet bezeten had. De omstandigheden waren thans zijnen plannen gunstig. Hij verzuimde dan ook niet, om van zijnen invloed gebruik te maken, ten einde den Sultan en den Divan op den weg van hervorming en verbetering in het staatsbestuur te brengen. Bij den Hatti-scherif van Gulhané, welke als eene der eerste vruchten van deze nieuwe staatkunde kan beschouwd worden, den 3den Nov. 1839 uitgevaardigd, worden den onderdanen des Sultans het leven, de eer en de eigendom gewaarborgd, terwijl tevens eene meer regelmatige en gelijke verdeeling van lasten, eene regeling der heffing van troepen en van den diensttijd wordt aangekondigd. De komst van Reschid aan het bewind werd door verscheidene andere belangrijke maatregelen gekenmerkt. De kwestie van het Oosten, waaraan hij natuurlijk ijverig deel nam, gaf een doorslaand blijk van zijne diepe kennis.

Het was voor de zesde maal, dat Reschid-Pacha tot den post van grootvizier was geroepen, toen de dood een einde aan zijn leven maakte.

CONCERT- EN TOONEELNIEUWS.

AMSTERDAM, Zondag 17 Januarij.

STADS SCHOUWBURG. In den loop dezer week zijn met den gewoonlijk gunstigen uitslag herhaald de drie tooneelstukken *Magdalena*, *Twee Testamenten* en *de Geleerde Vrouwen*, alsmede het ballet *Robert en Bertram*, en hebben de hoofdvertooners bijzondere bijvalsbetuigingen erlangd. Op morgen verwacht men eene herhaling van Kotzebue's onderhoudende tooneelspel *de Lasteraar*, en binnen kort tot benefice-voorstelling van onzen verdienstelijken balletmeester den Heer A. P. Voitus van Hamme, de opvoering van *Kloris en Roosje* en van *Robert en Bertram*, waarin de beneficiant zich door de vervulling van belangrijke rollen onderscheidt, en van *Grootvader, Zoon en Kleinzoon,* een nieuw blijspel met zang. Van de eerste uitvoering van Meijerbeer's beroemden *Propheet* door het Hoogduitsche tooneelgezelschap, op Donderdag jongstleden, hebben wij reeds in ons blad gewag gemaakt. Bij hetgeen wij met bijzonderen lof vermeld hebben aangaande de frappante decoratien, prachtige costumes, schitterende optogten, eigenaardige dansen op schaatsen, enz., voegen wij thans nog, dat, hoe verdienstelijk en loffelijk deze eerste uitvoering was en hoe uitmuntend al de voornaamste zangpartijen, alsmede de koor- en orkestpartijen werden voorgedragen en uitgevoerd, de eerstvolgende herhaling waarschijnlijk nog aanmerkelijke verbeteringen zal te voorschijn brengen, en dat het te voorzien is, dat dit nieuwe nog weinig alhier bekende werk met gouden letters zal aangeteekend worden in onze jaarboeken der toonkunst.

SALON in de Nes. Er is niets nieuws ten tooneele gebragt, maar er is het vroeger zoo geliefkoosde vaudeville *Eene Dame tijdens het Keizerrijk* weder opgerakeld en wel met den besten uitslag. Onder de overige herhaalde stukken hebben *de Voddenraper van Parijs* en *de Markiezin de Senneterre* bijzonderen bijval behaald. De Heer Meneux, de zoogenaamde gom-elastieke man, heeft op nieuw zijne verbazende kunstverrigtingen doen bewonderen. Naar wij vernemen zal hij in de aanstaande week naar Belgie vertrekken, ten einde zijne kunstreizen verder voort te zetten.

SALON in de Amstelstraat. Er is dezer dagen een nieuw groot drama, getiteld *Lavoisin, de Waarzegster, of de Zelfopoffering eener Moeder*, ten tooneele gebragt, naar wij vernemen met uitstekenden bijval. Voor gisteren avond was er eene tweede opvoering aangekondigd, en wij hadden gehoopt, dezelve te zullen bijwonen; eene plotselinge ongesteldheid van Mw. Coenen echter, die eene aanzienlijke rol er in te vervullen heeft, noodzaakte de directie het gezegde stuk door een ander te doen vervangen. Wij hopen spoedig in staat gesteld te worden van het nieuwe belangwekkende drama verslag te kunnen geven. De herhaalde oude stukken hebben als naar gewoonte bijval gevonden.

GRAND THEATRE in de Amstelstraat. Het dezer dagen met uitstekenden bijval ten tooneele gebragt melodrama *Duizend en Een Nacht* munt uit door eene prachtige mise-en-scène, door karakteristieke muziek, zoowel voor den zang als voor den dans, door gracieuse dansen en door eene over het algemeen zeer verdienstelijke vertooning en uitvoering. De hoofdrollen werden vervuld door de Dames van Lier, Lorjé, B. de Jong, de Heeren Grader, H. Lorjé, Faassen, Nuggelmans, Ketman, de Jonge Heer van Lier, enz. De inhoud van het stuk toont aan, waartoe het vermogen van rijkdom en magt en dat der liefde den sterveling kan leiden en welke gevolgen het soms na zich sleept. Het talrijke publiek, zoowel bij de eerste als bij de volgende opvoeringen, gaf zijn genoegen door veelvuldige toejuichingen te kennen. De *Artistes Zouaves* hebben deze week weder eenige avonden een talrijk publiek met de vertooning van Fransche vaudevilles, enz., onderhouden. Op Woensdag e. k. zal er eene benefice-voorstelling voor den Heer Frey gegeven worden. Men mag alsdan teregt een zeer druk bezoek verwachten, niet alleen omdat zich de Heer Frey èn als regisseur-directeur van het Hoogduitsche gezelschap èn als artiste de bijzondere gunst van ons tooneelminnend publiek heeft weten te verwerven, maar ook omdat bij die gelegenheid ten tooneel zal worden gebragt het zoo vermakelijke blijspel *Minna von Barnhelm,* een van de schoonste werken van den beroemden dramaturg Lessing, en een nieuw kluchtspel met zang, getiteld: *Frey überlistet Reichenbach.*

SALON op den Singel. Dezer dagen zijn ten tooneele gebragt het treffende drama: *Louise Nanteuil*, *la Famille Lambert* en *Les Amoureux de ma Femme*, alle drie met bijzonderen bijval. Op Woensdag eerstkomende verwacht men eene buitengewone voorstelling ten voordeele van den verdienstelijken en geliefkoosden acteur, den Heer Lemer, en bij die gelegenheid eene eerste opvoering van een nieuw te Parijs veel opziens barend drama in vijf bedrijven getiteld: *Le Père aux Ecus,* om welke dubbele redenen men een buitengewoon druk bezoek en uitstekend kunstgenot mag verwachten. De *Bals Masqué's et Paré's,* die hier elken Zaturdag avond, na den afloop der voorstelling gegeven worden, vinden veel belangstelling en worden druk bezocht.

FRASCATI. Op het concert van Zondag jl. heeft zich de sopraanzangeres Mw. Beyer, met bijval doen hooren en zijn er door het orkest eenige belangwekkende stukken, waaronder *Sängerlust*, van den Heer A. Berlijn; met bijval uitgevoerd. Op heden avond zal zich weder onze eerste klarinet-virtuoos, de Heer J. W. Kleine doen hooren en zal er onder anderen een nieuwe ouverture, getiteld *die Waise,* van onzen verdienstelijken stadgenoot den Heer G. H. Heinze, door het orkest ten gehoore worden gebragt.

ODÉON. De *soirée musicale* van Mej. Elize Klüter, sopraan-zangeres, en de Jonge Jufvr. Maria Bastiaans, pianiste, op gisteren avond, werd door een talrijk publiek met blijkbaar genoegen bijgewoond. Daarop hebben zich onderscheiden Mej. Elize Klüter, zang, de Heeren J. S. Vogel, viool, J. F. A. T. Dahmen, fluit, F. Merlen, violoncel, Joh. Bastiaans, harmonium, Heuckeroth, contrabas, maar bovenal de 8jarige pianiste Maria Bastiaans, die eenige compositien van Mozart, Liszt, Czerny, Lefebure, Wely en J. Schulhoff met zoo veel naauwkeurigheid, met een zoo vasten elastieken aanslag, met zoo veel vaardigheid en uitdrukking heeft voorgedragen, dat zij telkens met daverende toejuichingen vereerd werd. Dit wonderkind, dat eene schitterende, roemrijke toekomst mag te gemoet zien, strekt het onderwijzers-talent van den Heer Joh. Bastiaans (haren vader) tot bijzondere eer. In den loop der volgende week zullen in dit locaal twee belangwekkende concerten worden gegeven, het eerste op morgen avond door den Heer E. Jues ten Brink, een jeugdig pianist (die op dit zijn concert zich slechts op de piano, en niet, zoo als op dat van verleden jaar, ook op de viool zal doen hooren), onder medewerking van Mw. von Boni-Bartel, prima-donna der Hoogduitsche opera in den Stadsschouwburg, die door haar innemend voorkomen, meesterlijken zang, gevoelige voordragt en voortreffelijk spel, de gunst van ons kunstminnend publiek in zoo hooge mate heeft weten te verwerven; van de Heeren Aug. Pott, viool-virtuoos van Oldenburg, en Giovanni di Dio, violoncel-virtuoos van Berlijn, welke beide toonkunstenaars zich reeds tweemaal in dit saisoen met den meesten bijval in *Felix Meritis* hebben doen hooren; van een ongenoemden baszanger, een dillettant van groote verdiensten, naar wij vernemen, van den Heer J. W. Kleine, onzen eersten klarinet virtuoos, terwijl den Heer G. A. Heinze, die onder zijne veelvuldige talenten ook dat van voortreffelijk accompagnateur telt, de verscheiden zang- en instrumentaalstukken zal accompagneren. Het tweede der aangekondigde concerten, dat op Zaturdag e. k. plaats zal vinden, zal zich onderscheiden door de schoone voordragt van den concertgever, den Heer Ernst Appy, een onzer eerste violoncel-virtuozen, door den wegslependen bravourzang van Mw. Caroline Lehmann, de hier thans weder zoo hoog gevierde tooneelzangeres, door de verdere adsistentie van de Heeren G. Zurhaar, piano, en W. A. Sickler, viool. Beide concerten zullen ongetwijfeld druk bezocht worden en veel genoegen geven.

Bij de Heeren Theune & C°., muziekhandelaars te dezer stede, is dezer dagen in het licht gegeven *Rêverie sur la Romance, Ou vas-tu, petit oiseau?* voor piano, van den Heer J. Ch. Hess, een allerliefst in den geest en trant der groote moderne Salon-stukken, maar minder moeijelijk voor te dragen, zoodat ook met de voordragt van zoodanige elegante compositien nu ook de minder geoefenden zullen kunnen schitteren.

SCHAAKSPEL.

OPGAAF N°. 559.

Wit begint en geeft op den 4den zet mat.

ZWART.

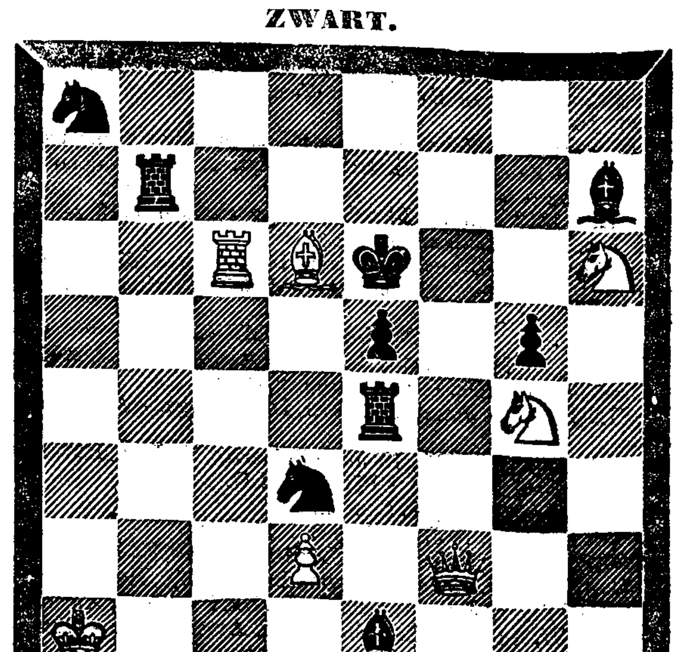

A B C D E F G H

PROBLEMA.

WIT. Kon. E 1, Kgin D 5, Kast. C 1, E 6, Rheer C 2, G 3, Paard C 4, Pion G 2.

ZWART. Kon. D 7, Kgin H 8, Kast. D 8, F 7, Rheer A 4, F 4, Paard A 7, Pions B 7, C 7, D 6, E 5, F 6.

Wit geeft op den 6den mat.

OPLOSSING VAN N°. 558.

	WIT.	ZWART.
1.	E 1 op D 1	G 1 op H 2
2.	C 1 „ H 6 †	H 2 „ G 1
3.	C 4 „ D 2	G 1 „ F 2
4.	H 6 „ B 6 † en mat.	

OPLOSSING DER PROBLEMA'S.

1. WIT: A 4 op C 3, G 3 op D 3, D 3 geeft mat.

2. WIT: F 2 op E 2, F 3 op F 4, B 2 op A 4, G 6 op E 8 (met variatie).

Wij hebben goede oplossingen van de Opgaaf ontvangen van het Schaakgezelschap *Schaakliefhebbers* te Monnickendam, en van de HH. G. S. en J. D. B. te Dordrecht, J. H. M. d. C. en A. en S. alhier.

AMSTERDAM BIJ GEBR DIEDERICHS. — GEDRUKT BIJ C. A. SPIN & ZOON.